

2019





REALE GROUP

INFORME ANUAL 2019
ITALIA ESPAÑA CHILE



Los valores



Los valores y principios de actuación que inspiran la labor de la Fundación están recogidos en el Código Ético de Reale Group, y rigen el día a día de su actividad.

Un crecimiento sostenible también se consigue trabajando de manera ética y correcta con todas las personas de nuestro entorno, ya que somos responsables de las consecuencias derivadas de nuestras acciones.

- **Integridad**
- **Centralidad de la persona**
- **Responsabilidad**
- **Cohesión**
- **Innovación**



Los grupos de interés

Reale Foundation tiene en cuenta la experiencia y el testimonio de los que desde hace tiempo están abocados al bienestar colectivo. Dentro de los ámbitos de actuación en los que opera la Fundación, y teniendo en cuenta el tipo de actividad puesta en marcha, entre los principales grupos de interés con los que la Fundación se relaciona se encuentran: Beneficiarios de las donaciones, Beneficiarios de los proyectos, Órganos de Gobierno de la Fundación, Red Comercial, Empleados.

Las relaciones de la Fundación con sus grupos de interés se gestionan a través de distintas herramientas y actividades, orientadas a la consecución de cuatro grandes objetivos:

- **Garantizar** la transparencia de las actividades realizadas por la Fundación.
- **Difundir** las iniciativas de la Fundación para que el mayor número posible de personas pueda acceder a las iniciativas puestas en marcha.
- **Fomentar** el diálogo entre la Fundación y sus grupos de interés, con el fin de estimular y recoger opiniones y propuestas que se tengan en cuenta a la hora de definir las estrategias de actuación y de poner en marcha de las iniciativas.
- **Contribuir** a la definición de la identidad de la Fundación aclarando su misión y su papel social entre los grupos de interés internos y externos.



Misión y objetivos

Reale Group se caracteriza por un marcado espíritu mutualista, que desde hace más de 190 años guía su forma de ser y hacer. Por eso, su compromiso con la comunidad está presente en el recorrido que está realizando para lograr estructurar de forma más sistemática la estrategia de sostenibilidad y las actividades de compromiso del Grupo.

El objetivo de responder a las expectativas de los grupos de interés y a las **necesidades sociales**, se concretiza a través de una organización dedicada a la gestión de las **actividades de puesta en valor** del territorio, y en condiciones de programar y proyectar intervenciones específicas a favor de la comunidad.

Por ello, **Reale Group** toma como referencia la fundación corporativa del Grupo, Reale Foundation (en adelante, la "Fundación"), que surge de la experiencia de la **Fundación Reale**, creada con el objetivo de estructurar de manera más sistemática las actividades de compromiso con la comunidad.

Reale Foundation, constituida el 24 de octubre de 2017, representa el punto de referencia, transversal e internacional, para las empresas del Grupo, a través del cual se gestionan las donaciones destinadas a apoyar iniciativas a favor de la comunidad. La lógica seguida es la de dirección, coordinación y verificación precisa de los destinatarios de todas las aportaciones.

A través de la Fundación, Reale Group quiere contribuir al logro de los **Objetivos de Desarrollo Sostenible (ODS)** fijados en la **Agenda 2030** de las **Naciones Unidas** y firmados por los 193 países miembros a finales de 2015, respondiendo a la llamada dirigida al sector privado para que se comprometa a crear las condiciones para un crecimiento económico sostenible, inclusivo y duradero.



Governanza



Reale Foundation también decidió crear un Comité operativo, compuesto por representantes de las empresas del Grupo, con funciones de asesoramiento, para analizar las propuestas de proyectos y el programa anual a presentar al Patronato.

El procedimiento seguido por dicho organismo se encuentra disponible en el sitio web de la Fundación en la siguiente dirección: www.realefoundation.org.

Asimismo, la Fundación anualmente presenta su plan de actuación y memoria de actividades, tal y como indica la legislación, en el Ministerio de Educación, Cultura y Deporte.

Las operaciones de la Fundación están garantizadas por el **Departamento de Sostenibilidad** del Grupo.

Reale Foundation trabaja a través de un **Patronato**, un **Comité Operativo** y un **Comité de mediadores y árbitros**.

El Patronato evalúa y aprueba la programación anual de Reale Foundation y está integrado por las siguientes empresas del Grupo:

Reale Mutua – Ing. Luigi Lana (Presidente del Patronato)
Blue Assistance – Dr. Luca Filippone (Vicepresidente del Patronato)
Reale Seguros – Dr. Ignacio Mariscal (Patrono Delegado)
Italiana Assicurazioni – Dr. Roberto Laganà
Reale Immobili – Arq. Alberto Ramella
Banca Reale – Dr. Massimo Luvìe
Reale Vida – Dr. José Ramón López

Al Patronato se añade un **Comité de mediadores y árbitros**, cuyo papel es el de comprobar la coherencia de las actividades de la Fundación con los principios éticos y los objetivos de sostenibilidad que guían a **Reale Group**.

Áreas de intervención



Reale Foundation da prioridad a iniciativas cuyos beneficiarios estén en **Italia, España y Chile**, pues se trata de los países donde Reale Group está presente.

Los recursos asignados derivan de las aportaciones recibidas de las empresas del Grupo, en la medida que cada año establecen los Consejos de Administración de cada una de ellas, hasta un máximo global, para todo el Grupo, del 1% del beneficio neto consolidado.

El destino de los recursos está expresamente dirigido a iniciativas cuyos objetivos se encuentren en las tres áreas de intervención principales (Salud y Bienestar, Inclusión y Desarrollo Socio-Económico, Medio Ambiente y Comunidades Sostenibles).

Los proyectos también deben estar en armonía con los **Objetivos de Desarrollo Sostenible** de las Naciones Unidas: 1 (Fin de la pobreza), 3 (Salud y Bienestar), 8 (Trabajo decente y Crecimiento económico), 11 (Ciudades y Comunidades Sostenibles) y 17 (Alianzas).





Salud y Bienestar



La contribución de Reale Foundation se concentra, en primer lugar, en un área de creciente necesidad social, actuando de acuerdo con los valores y la experiencia de Reale Group. Por esta razón, la Fundación apoya iniciativas para:

- prevenir la aparición de enfermedades crónicas y, en especial, reducir los factores de riesgo relacionados con las enfermedades crónicas más frecuentes, como la diabetes, los tumores y las cardiovasculares y respiratorias.
- aumentar el bienestar de los pacientes con enfermedades crónicas, facilitando a las personas más vulnerables, el acceso a la atención y a los cuidados que permitan mejorar su calidad de vida, física, psicológica y social.



Day Hospital Oncológico

El proyecto contempla la reapertura del Day Hospital Oncológico para las enfermedades pélvicas y mamarias del Hospital Sant'Anna de Turín, que se cerró por no ser apto para su uso en 2016.



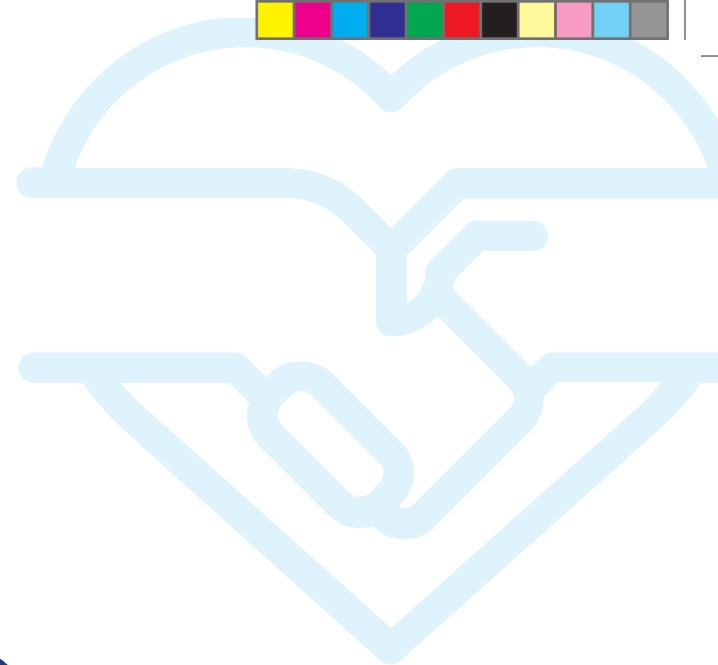

Objetivo del proyecto

El proyecto ha previsto la reestructuración completa de un ala del Hospital Sant'Anna y la apertura de un nuevo Day Hospital Unificado de oncología ginecológica pélvica y mamaria, devolviendo al nosocomio un departamento innovador, acogedor y adecuado para ofrecer un programa de curas completo, factor esencial para garantizar la mejor asistencia y limitar al máximo las dificultades de las mujeres con neoplasias. Entre los distintos principios a los que responde la iniciativa, se encuentran la mejora de la calidad de vida de los beneficiarios, directos e indirectos, la reducción de los gastos y la optimización de los recursos.

Beneficiarios

Los beneficiarios son las mujeres que tienen la posibilidad de acceder a las curas a través de un Day Hospital Oncológico. Antes de que se cerrara, este servicio del Hospital Sant'Anna en los diez últimos años (ciclo de vida medio de un departamento hospitalario) acogió a unas 10.000 mujeres con tumores femeninos. Hoy, el objetivo de Reale Foundation es que este número pueda aumentar significativamente.



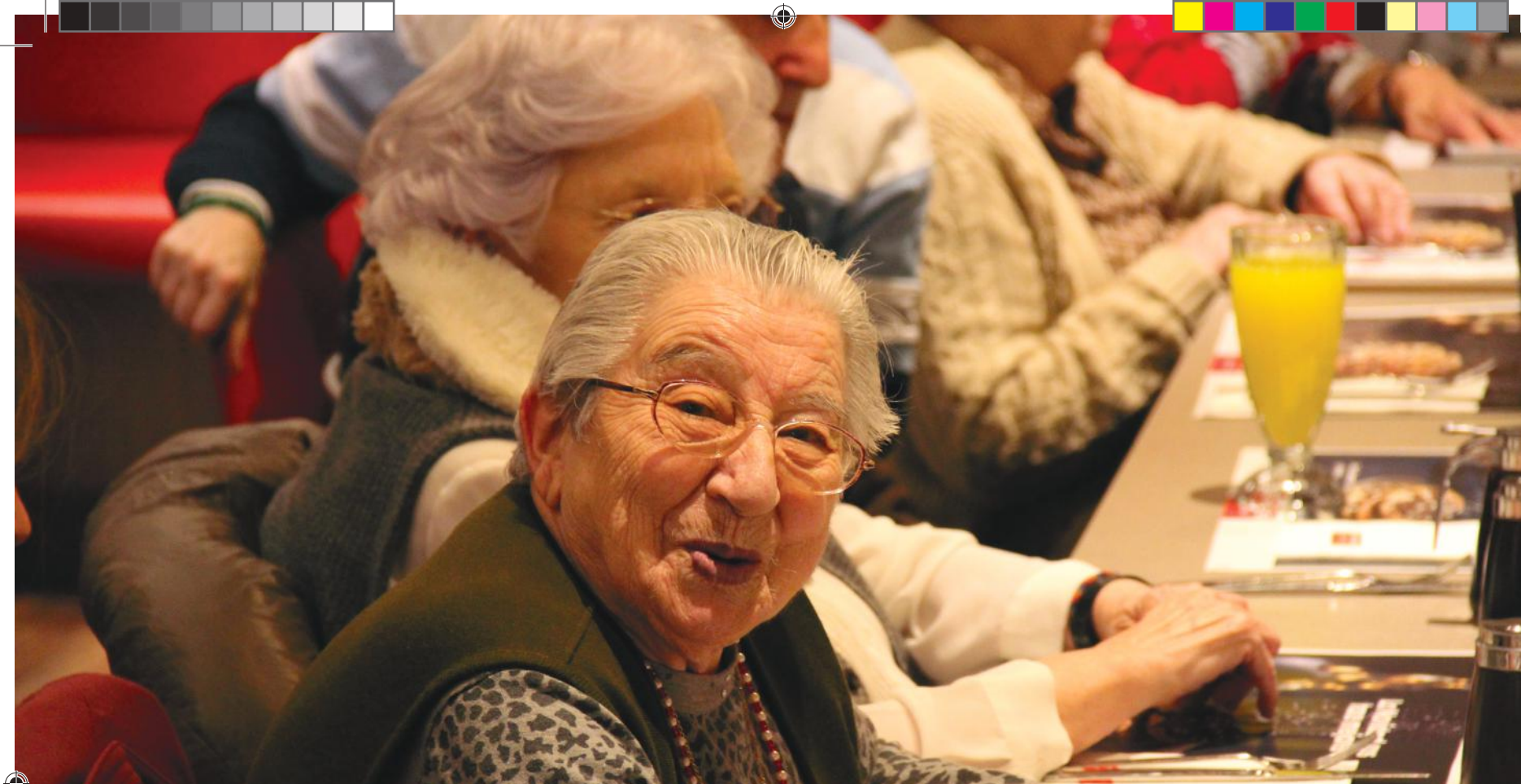

Stop Soledad

El proyecto "Stop Soledad" ha brindado apoyo a 953 personas en 2019.





Objetivo del proyecto

El programa "Stop Soledad" hunde sus raíces en la atención global dirigida a las personas mayores, incluyendo una serie de acciones para aliviar su situación de soledad, independientemente de que vivan en su casa o en un hogar para ancianos.

Beneficiarios

La edad media de los beneficiarios es de 85 años, y en su mayor parte son mujeres. Viven principalmente solos en su casa, y a menudo tienen problemas de salud física o mental. El 57% de las personas mayores asistidas por la entidad viven solas en su casa, el 5% vive con su pareja y el resto lo hace en un hogar para ancianos (29%) o con familiares (8%) y otros (1%).



Inclusión y Desarrollo Socio-Económico

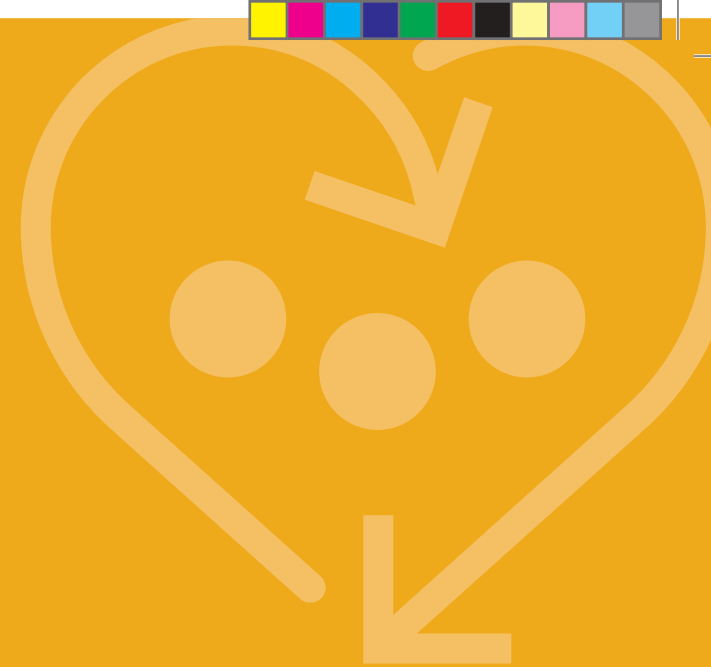

Reale Foundation promueve la inclusión y el desarrollo socio-económico de los jóvenes apoyando iniciativas que tienen como objetivo:

- promover la inclusión de los jóvenes mediante el aumento de sus competencias financieras definidas como la combinación de conocimientos, aptitudes, actitudes y comportamientos;
- favorecer la inserción profesional y la integración de los jóvenes, apoyando a los jóvenes en condiciones desfavorables para el desarrollo de sus competencias en su preparación para el mundo del trabajo.



Powercoders

Un proyecto internacional de acogida y apoyo para los refugiados.





Powercoders es un proyecto que, ofreciendo clases de programación y desarrollo web a los refugiados, tiene el fin de proporcionar un apoyo concreto a personas en condiciones de gran dificultad. El objetivo explícito es la inclusión laboral en el sector IT, que permite que los beneficiarios se integren en el mundo del trabajo.

Objetivo del proyecto

El proyecto tiene el objetivo de basarse en un programa de inclusión laboral en el sector digital. En especial, el sector IT en Italia tiene un gran potencial y se encuentra con una falta significativa de coders, profesionales capaces de programar.

Beneficiarios

Con el apoyo de Reale Foundation, Powercoders se realizó en Turín, con la participación de 20 refugiados. Los beneficiarios se formaron en el sector IT y a todos se les ofreció una pasantía, que concluyó con éxito.

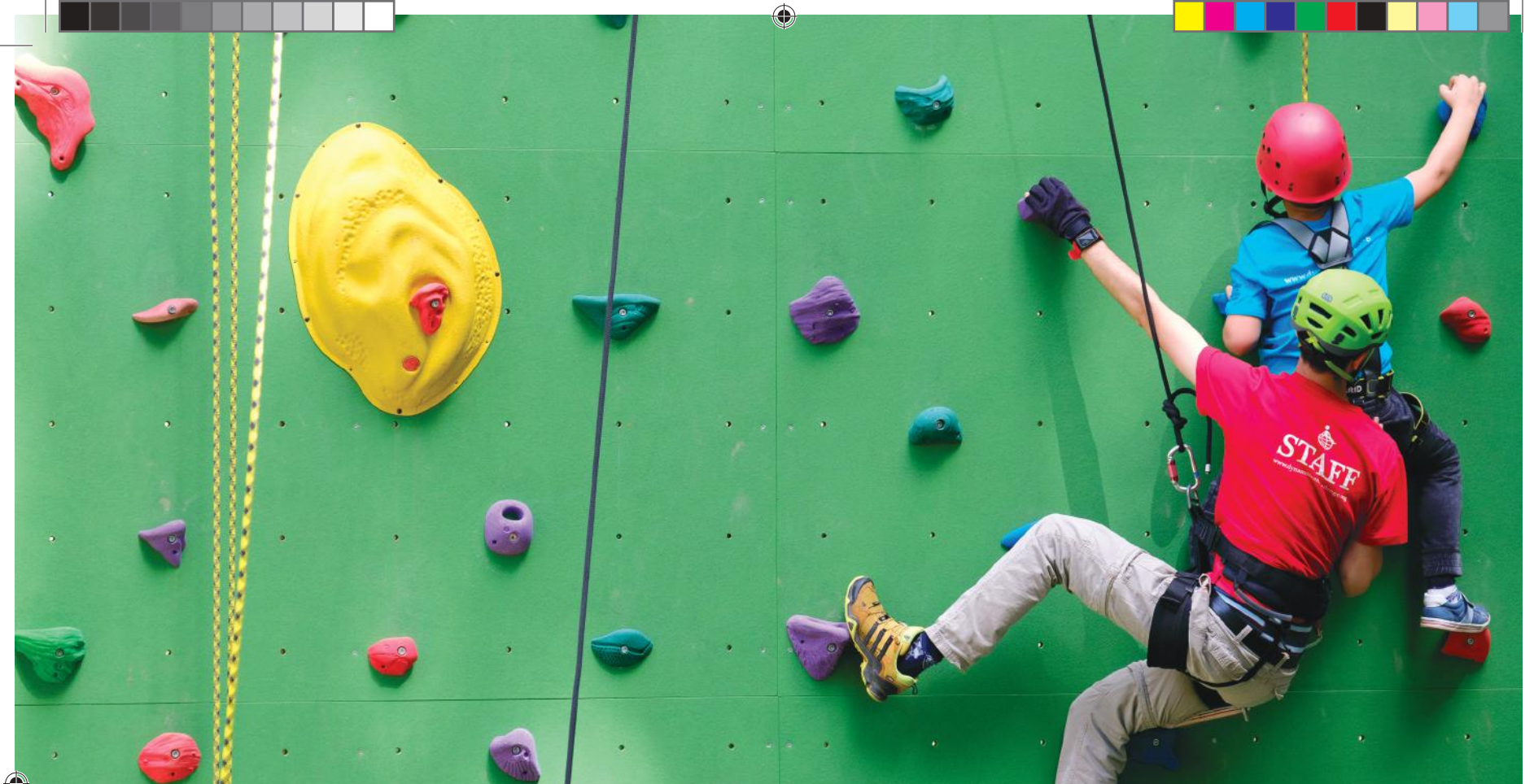

Terapia Recreativa Dynamo

La Terapia Recreativa Dynamo significa participar en una aventura, compartir experiencias inolvidables con coetáneos y redescubrir las propias capacidades.





La Terapia se basa en un modelo que consta de: desafío, elección, colaboración, éxito, reflexión y descubrimiento, con el apoyo de una plantilla cualificada y la diversión como hilo conductor.

Objetivo del proyecto

La experiencia se concentra en el descubrimiento de nuevas potencialidades y nuevas posibilidades de aprendizaje de distintas formas, focalizándose en las propias posibilidades y no en las dificultades dictadas por el estado de salud. De esta forma, los resultados tienden a ser duraderos, a menudo permanentes, y se producen cambios positivos en la capacidad de los jóvenes para confrontarse con la enfermedad.

Beneficiarios

En los meses de julio y agosto de 2019, 60 adolescentes españoles llegaron al Dynamo Camp con 25 acompañantes, 20 voluntarios formados y 5 médicos. Se acogieron 40 jóvenes enfermos con patologías oncológicas como astrocitoma, osteosarcoma, linfomas, glioma, leucemia, tumores sólidos y 20 hermanos y hermanas (29 varones y 31 mujeres).

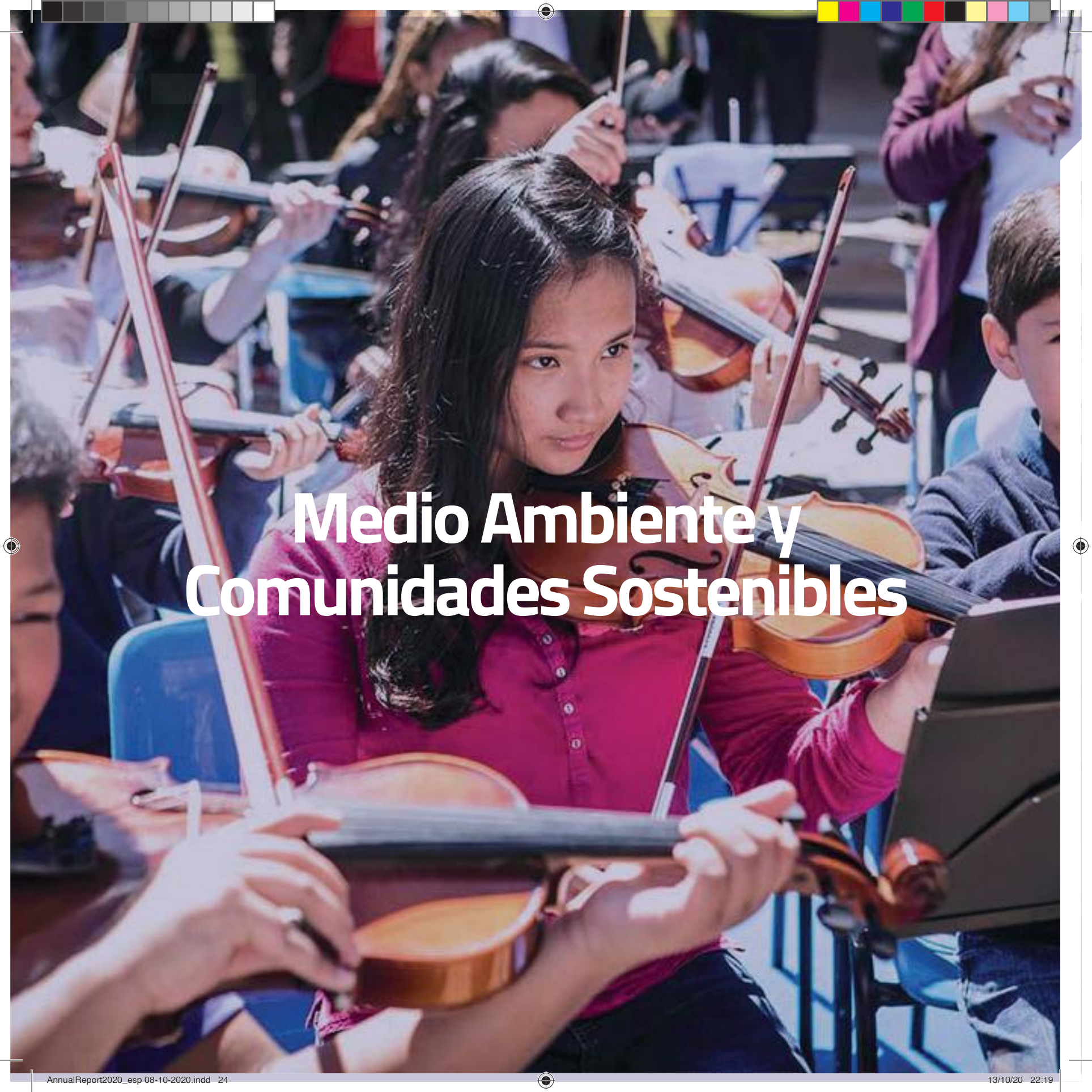

Medio Ambiente y Comunidades Sostenibles

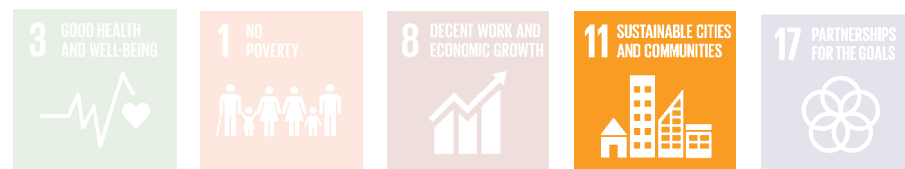
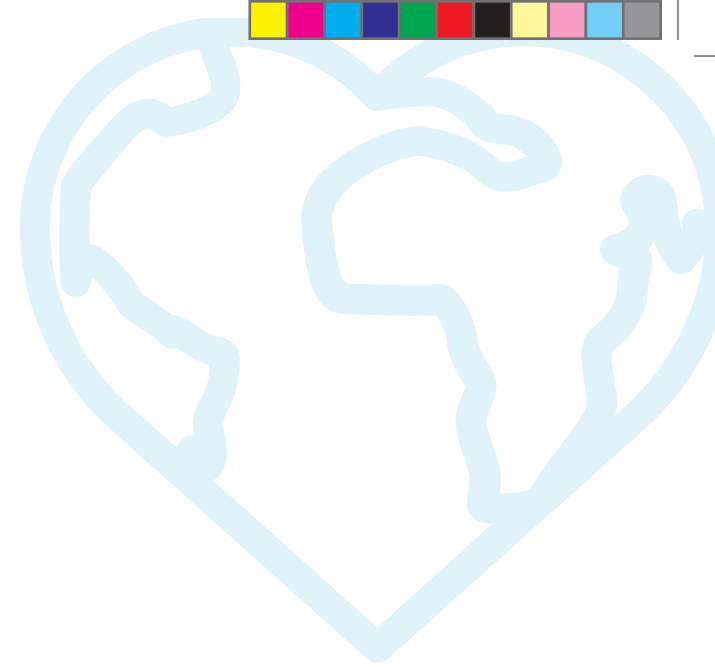

Reale Foundation colabora con iniciativas para:

- aumentar la resiliencia frente a los desastres naturales. Apoyar, en especial, iniciativas que ofrezcan ayuda en caso de emergencia y, sobre todo, en la fase posterior, para favorecer el apoyo a las comunidades afectadas;
- reducir la exposición al riesgo y la vulnerabilidad de las comunidades propensas a terremotos e inundaciones.

En esta área de intervención también se encuentran el apoyo a proyectos de desarrollo y valorización artística y cultural del territorio, ámbito que desde siempre tiene un interés fundamental para Reale Group, y a iniciativas que promuevan la movilidad sostenible.

Programa de residencia para jóvenes curadores de arte

El programa está destinado a tres jóvenes curadores extranjeros, invitados a pasar un periodo de estudios en España, para profundizar el conocimiento de la escena artística española y organizar una muestra.





La estancia dura cuatro meses, de febrero a junio de 2020. El curador coordinador selecciona los contenidos y las propuestas artísticas y propone el itinerario para descubrir el tejido artístico y las instituciones del mundo del arte en España.

Los tres curadores participarán en encuentros con artistas, galeristas, viajes, visitas a museos, fundaciones y espacios independientes en distintas ciudades españolas, como Madrid, Barcelona, Bilbao, Valencia, Sevilla, Santander y La Coruña, entre otras.

Objetivo del proyecto

El objetivo del Programa de residencia para jóvenes curadores de arte es el de crear una conexión para los curadores entre la fase final de sus estudios y la entrada en el mundo profesional, estructurándose como una actividad de formación autónoma, gracias a un recorrido de investigación.

Beneficiarios

Tres jóvenes curadores extranjeros y los comisarios de las mejores escuelas internacionales.



El hambre ataca a cualquier familia

Después de nuestro anterior proyecto "Comedor Social Ventas" que se realizó de 2012 a 2018, comenzó el mismo sistema de comida para llevar en una nueva zona de Madrid: el barrio Puente de Vallecas.





En mayo de 2019 se inauguró el nuevo comedor de C / Reina de África, gracias a la cesión de dos locales de la Comunidad de Madrid.

Objetivo del proyecto

Es un servicio de comidas para llevar, es decir que no se consumen en el centro. Las personas acuden al lugar a recoger la comida que está preparada en envases de un solo uso y se la llevan a casa para comer en su entorno. El menú consta de un envase con el primer plato, un envase con el segundo plato, pan y postre. Se proporciona un menú por cada miembro de la familia con cantidades abundantes.

Beneficiarios

El número total de beneficiarios directos durante el ejercicio financiero 2019 fue de 583:

- Servicio de alimentación (platos preparados en el comercio social): 100
- Servicio de alimentación - Reparto de alimentos: 343
- Reparto de cesta de Navidad: 140

Concurso de Agencias



Reale Foundation quiere trabajar en conjunto y de acuerdo con la comunidad en la que se establece y opera. Con este fin, para estimular la participación de todos, cada año se promueve este concurso en toda la Red de Agencias de Reale Mutua, Italiana Assicurazioni y ex Uniq. Se invita a cada miembro de la red a identificar y presentar proyectos territoriales que serán apoyados por Reale Foundation.

Durante la iniciativa del año pasado se presentaron 35 proyectos (20 de la red de agencias Reale Mutua y 15 de la red de agencias de Italiana), 8 de los cuales se referían al área de actuación "Medio Ambiente y Comunidades Sostenibles", 20 al área "Inclusión y Desarrollo Socio-Económico" y 7 al área "Salud y Bienestar".

De todos los proyectos presentados se identificaron 4, y la Fundación decidió apoyarlos con una subvención de 60.000 euros (15.000 euros por proyecto).



Medio ambiente, agricultura y autonomía en Cascina don Guanella

El proyecto tiene el fin de lograr un modelo de agro-ecología circular, a través de una cadena de producción kilómetro 0, natural y con bajo impacto ambiental, capaz de convertirse en un lugar de formación y orientación, de difusión de las competencias, y que permita crear profesionalidad a favor de los que se encuentran en condiciones desfavorables.

CITYFRIEND - A friend in need is a friend indeed

CITYFRIEND es un proyecto de desarrollo de las experiencias culturales en el territorio y del turismo inclusivo y accesible en Italia. Las características fundacionales son la innovación y la concreción. Coloca en el centro a la persona, da valor al hecho de compartir emociones y de volver a descubrir las relaciones humanas, que constituyen los recuerdos más bellos de nuestras experiencias de viaje.

MetaPSA

MetaPSA es un proyecto que permite combinar investigación científica, prevención primaria, diagnóstico precoz e interacción directa con el territorio. Además, brinda la ocasión de acercar a la población los resultados de los estudios realizados en laboratorio.

Reparación de daños producidos por la ola de tormentas del 28 DE OCTUBRE DE 2018

El proyecto se ocupa de la reconstrucción de una de las dos piscinas Sturla (pilar social de Génova) dañadas por la ola de tormentas, para recuperar las instalaciones.

El proceso de adjudicación



En 2018 se llevó a cabo una evaluación del diseño del sistema de control interno para el seguimiento de los riesgos a los que pueden estar expuestas las actividades de la Fundación.

Este proceso se realizó con el fin de proteger a todos los grupos de interés de la Fundación en relación con el cumplimiento de determinados principios éticos y de comportamiento.

Para ello, se ha promovido la cultura de gestión de riesgos y la puesta en marcha de controles por parte de toda la estructura y de las personas que trabajan para la Fundación, con el fin de adoptar un sistema de control interno que asegure el uso eficaz y eficiente de los recursos generados, la exactitud de la información divulgada al público y el cumplimiento de las normas legales y reglamentarias vigentes.

Concretamente, se han identificado los siguientes controles y están siendo implementados como parte del proceso de adjudicación:

- análisis y validación de las áreas de actuación identificadas, de los proyectos a apoyar y de los socios con los que el Patronato iniciará una colaboración;
- verificación por parte del Comité de mediadores y árbitros de la coherencia de las áreas y proyectos identificados con el Estatuto, el Código de Ética y las directrices de planificación, así como la

comunicación de las posibles incoherencias/anomalías al Comité Operativo para que éste pueda corregir/ajustar la selección realizada o proporcionar información útil en apoyo de las propuestas identificadas;

- trazabilidad, a través de un modelo específico, de los datos indicados en las solicitudes de apoyo de los beneficiarios potenciales y de la documentación justificativa aportada para permitir la verificación objetiva de la eficacia del proyecto, alineación estratégica y de valores, así como la sostenibilidad del proyecto, tanto de forma inmediata como en caso de finalización del apoyo de la Fundación;
- preparación de informes específicos en los que se detallen todos los proyectos para los que se haya presentado una solicitud de apoyo o para los que se haya identificado una idea que vaya a recibir apoyo;
- análisis y validación por parte del Patronato de los proyectos incluidos en el plan de ejecución, previamente identificados por el Comité Operativo a partir de la información incluida en los informes antes mencionados;
- seguimiento y evaluación de los proyectos realizados mediante el análisis de la información incluida en el expediente de los proyectos elaborado por los organismos beneficiarios, y de la documentación justificativa obtenida (por ejemplo, material fotográfico, vídeos o testimonios directos de las ideas desarrolladas) y su coherencia con los objetivos de proyecto establecidos;
- información periódica al Patronato sobre el estado de ejecución de los proyectos hasta su finalización;
- coherencia entre los importes que deben pagarse y los que deben asignarse a efectos de la autorización.

Total de donaciones 2019

1.776K Recursos de la Fundación

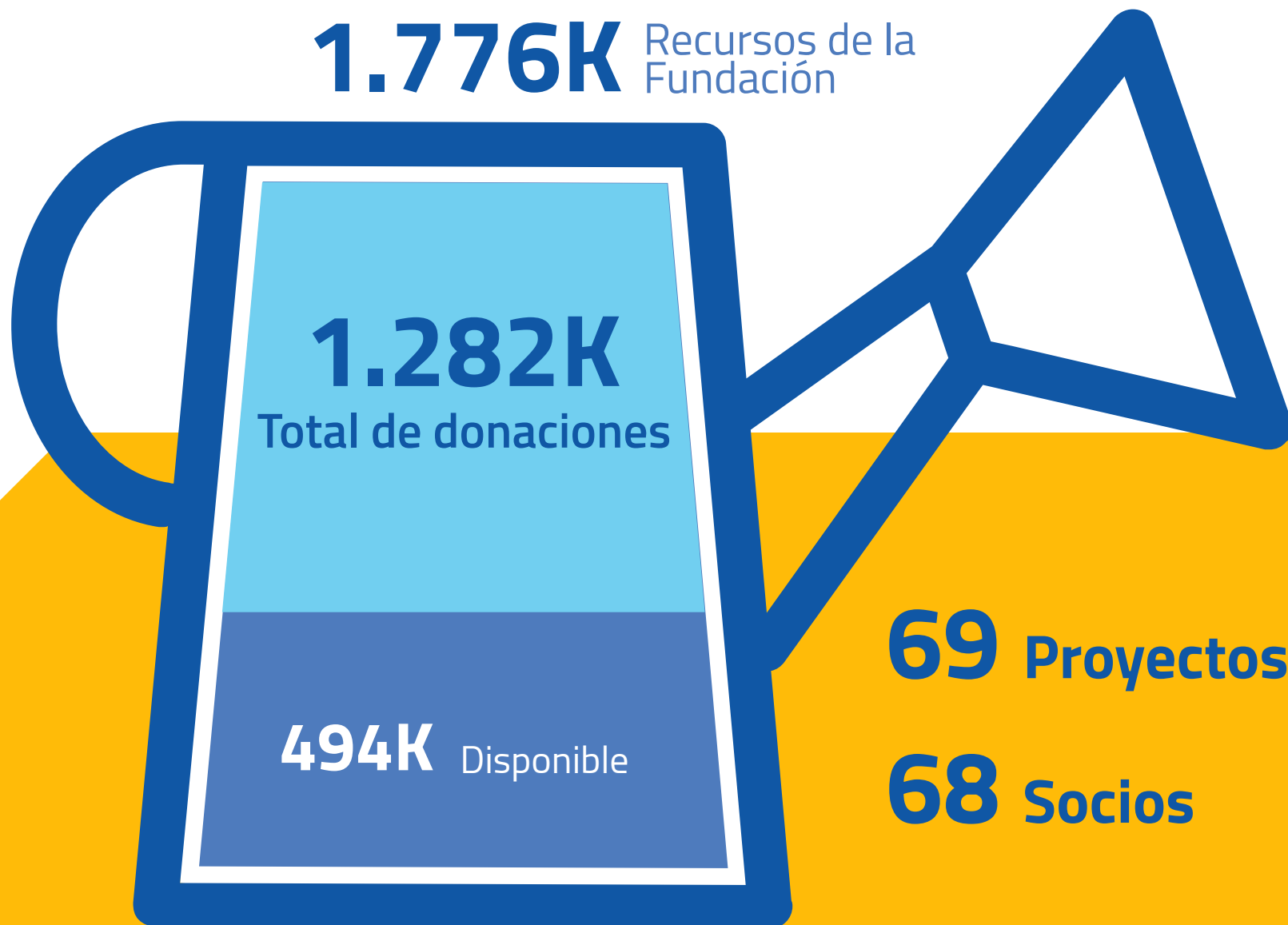

Resultados para la Comunidad

12.100
Familias

5.715
Jóvenes

68.452
Beneficiarios
indirectos

62.944
Beneficiarios
directos

Enfoque estratégico de los proyectos



50K * Protocolo de emergencia **España**

Italia

817K

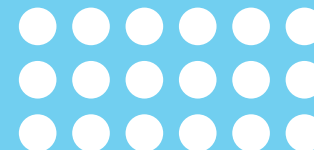
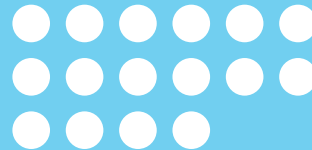
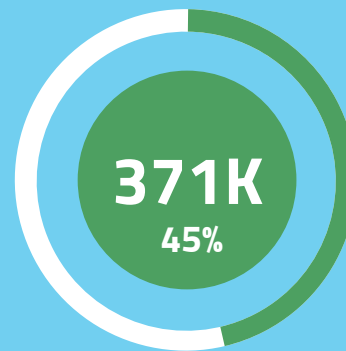
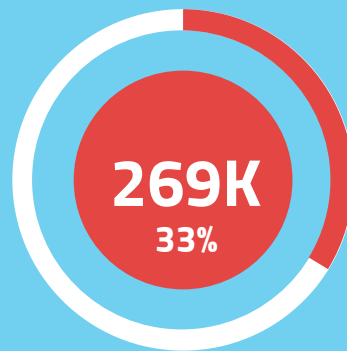
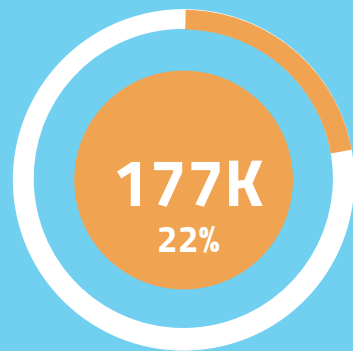

39 proyectos

22 proyectos

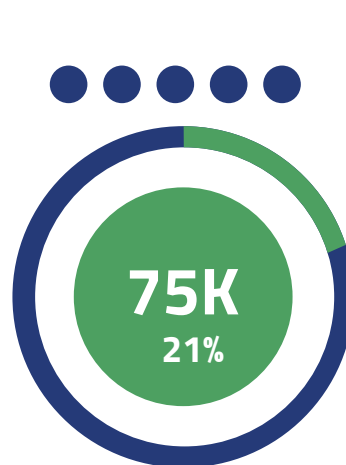
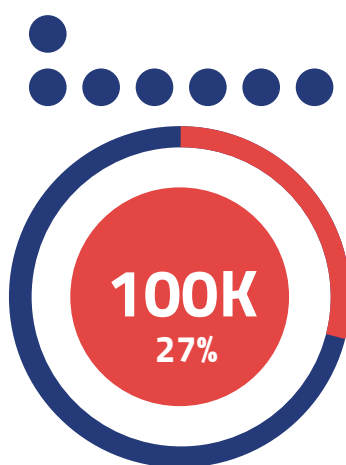
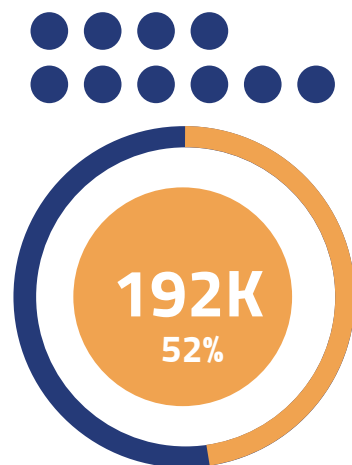

50K*

España

367K

Chile

196K

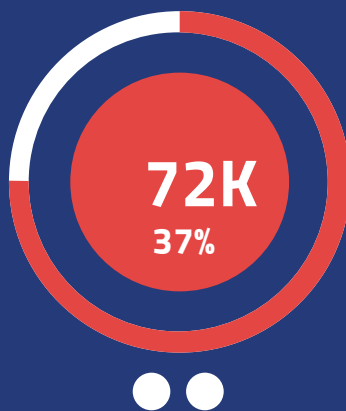

7 proyectos

Detalle de los recursos

Inclusión y Desarrollo Socio-Económico

NOMBRE DEL ORGANISMO	IMPORTE DESEMBOLSADO
FISIP	10.000
Banco Alimentare Onlus	5.000
Centro per l'UNESCO	5.000
Murialdo For Onlus – proyecto A150	10.000
Dynamo Camp	20.000
FAI	30.000
Magazzini OZ Società Cooperativa Sociale	28.000
Associazione CASA OZ Onlus	3.000
Monkeys Evolution	5.000
Powercoders Italia	50.000
Asd Duospedes	15.000
UNHCR	5.000
Confagricoltura	40.000
Cascina Don Guanella	15.000
ANFFAS	15.000
Circolo MCL – Un Paese per Giovani	12.500
Slow Food Chile	57.445
Plataforma Empresas de Aldeas Infantiles Sos	10.000
Caritas	30.021
Apramp	15.000
Casa Caridad Valencia	15.000
Cear	10.000
Congregación Instituto Hijas de María Auxiliadora	15.000
Fundación Dasyc	10.000
Comedor Social Ventas	10.000

Salud y Bienestar

NOMBRE DEL ORGANISMO	IMPORTE DESEMBOLSADO
Asili Notturmi Umberto I	15.000
Sermig	8.000
Opera Cardinal Ferrari Onlus	5.000
CAI Torino – la montagna che aiuta	2.000
Fondazione Theodora Onlus	10.000
AIRC	25.000
F.O.R.M.A.	30.000
Welfare Innovability	30.000

Welfare Together	20.000
Mano Robotica – Molinette – Rotary	30.000
Fondazione Specchio dei Tempi Onlus	80.000
Banco Farmaceutico Torino	10.000
Casa di Accoglienza LA MADONNINA di Candiolo ONLUS	10.000
Fondazione Edo ed Elvo Tempia Onlus	15.000
Associazione Ama-le Iqsec2	12.500
Unitalsi	12.500
Opera San Giobbe Onlus	5.000
Dynamo Camp Onlus	51.000
Asociación Infantil Oncológica Asion	25.000
Música en Vena	15.000
Amigo de Los Mayores	15.000
Fundación de Ayuda al Niño Oncológico Sagrada Familia	18.000
Fundación Dfa	10.000
Proyecto Oncológico Lola Busca Nueva Imagen	10.000

Medio Ambiente y Comunidades Sostenibles

NOMBRE DEL ORGANISMO	IMPORTE DESEMBOLSADO
De Sono Ass.ne per la musica	15.000
Comune di Torino – Corso Siccardi	100.000
Società Ginnastica Etruria	35.000
ASD Sportiva Sturla	15.000
Giant Trees Foundation	12.500
Grazbee	14.000
Festival Internacional de Teatro Clásico de Mérida	48.652
www/Adena	6.200
XVIII Certamen de Belenes	28.310
La Fábrica	15.000
Proyecto Cultural Valencia-Artenbloc	12.000
Fundación Abadía de Montserrat	15.000
Festival Internacional de Reus	25.000
Fundación Sandretto Re Rebaudengo	65.000
Patrocinio Ellas Crean 2019 – Ulalume	15.000
Patrocinio Película Yeses	15.000
Proyecto Stem	12.000
Ciudades Sostenibles (Teatro Yeses)	15.000
La Pincoya	12.000

Protocolo de emergencia

NOMBRE DEL ORGANISMO	IMPORTE DESEMBOLSADO
España	50.000
total	1.430.628

Lo que prevé Reale Foundation para el futuro

Dedicarse día tras día a la puesta en marcha y al apoyo de proyectos cada vez más internacionales, transversales y sólidos, promoviendo la participación y creando redes entre distintos países y zonas del mundo.

Profundizar y fortalecer las relaciones con las asociaciones que nos acompañan, pero no solo eso: crear nuevos vínculos con organismos que puedan enriquecer las iniciativas y la acción de la Fundación.

Apoyar a las comunidades afectadas por emergencias y estar preparados para responder de manera inmediata ante cualquier evento crítico que surja.

Reforzar la Togetherness, el sentimiento de comunidad y de pertenencia que constituye la base de las acciones de Reale Foundation. ¿Cómo? A través de iniciativas específicas, como por ejemplo los Concursos de Empleados y Agencias, que permitieron la creación de una red de solidaridad gracias a la identificación de asociaciones meritorias premiadas luego en la web.

Aumentando la repercusión y la participación de los medios en las iniciativas puestas en marcha con una comunicación más social, que se dirija a audiencias más amplias.

Manteniendo el compromiso de estimular el crecimiento del proyecto Road to Social Business, tendiente al desarrollo de un empresariado de tipo social. Entre las iniciativas ya en marcha relacionadas con el proyecto, se destaca Powercoders, dedicada a la inclusión laboral de refugiados en el sector IT a través de cursos de informática y programación.



REALE
FOUNDATION



www.realefoundation.org







REALE GROUP

www.realefoundation.org

Calle Príncipe de Vergara, 125 - 28002 Madrid

Diseno gráfico yumalab.it | Turin - Italia