

REALE GROUP

[www.realefoundation.org](http://www.realefoundation.org)

Calle Príncipe de Vergara, 125 - 28002 Madrid



[www.realefoundation.org](http://www.realefoundation.org)



INFORME ANUAL 2020  
ITALIA ESPAÑA CHILE

A young girl with long brown hair, wearing a green t-shirt with a white logo, is painting on a large canvas. She is wearing green gloves and has paint on her hands. The background shows other people in green shirts working on art projects in a studio setting.

# Valores

Los **Valores** que inspiran el trabajo de la Fundación son los mismos que guían el comportamiento de Reale Group y que están detallados en su Código Ético.

Actuar buscando la **sostenibilidad** significa colocar a cada una de las **personas en el centro** de su misión, con una visión de conjunto que permita **innovar constantemente acciones y objetivos**, de modo transparente, fiable y responsable.

- **Integridad.** Actuar con integridad implica seguir los objetivos con rectitud, seriedad, transparencia y fiabilidad, respetando a todos los grupos de interés.
- **Centralidad de la persona.** La persona es el eje de todas las decisiones organizativas, comerciales y de inversión del Grupo: por tanto, es necesario darle valor y protegerla en todas las actividades realizadas.

- **Responsabilidad.** Una organización ética es aquella que asume la responsabilidad de las consecuencias de sus acciones, supervisa constantemente el impacto en la sociedad y en el medio ambiente, impide comportamientos incorrectos y hace de la transparencia el lema de su acción.

- **Cohesión.** Colaboración e intercambio son los rasgos fundamentales de la orientación de trabajo del Grupo y de la Fundación, poniendo en valor las competencias de cada uno, reforzando las relaciones existentes y haciendo prevalecer los objetivos comunes sobre los intereses particulares.

- **Innovación.** Innovar significa anticipar los cambios y las tendencias que surgen en el mercado, haciendo hincapié en las competencias individuales, en la calidad de los procesos y en la tecnología.



# Los Grupos de Interés



Escuchar a los grupos de interés es fundamental para que las acciones puestas en marcha sean coherentes con las situaciones y el contexto en el que se realizan.

Para ello, Reale Foundation tiene en cuenta las competencias y el apoyo que los distintos *grupos de interés* pueden ofrecerle: los destinatarios de las aportaciones, los beneficiarios de las intervenciones, los Órganos de Gobierno de la Fundación, la red comercial y los empleados son los interlocutores principales.

Crear relaciones sólidas con los grupos de interés permite alcanzar objetivos fundamentales como los siguientes:

- Garantizar transparencia en las actividades realizadas por la Fundación.
- Divulgar las iniciativas de la Fundación para permitir el acceso a la mayor cantidad de personas posible.
- Favorecer el diálogo, estimulando y recogiendo opiniones y propuestas para tener en cuenta a la hora de definir las estrategias de intervención y de puesta en marcha de las iniciativas.
- Contribuir a la definición de la identidad de la Fundación aclarando su misión y su papel social con los grupos de interés internos y externos.



# Misión y objetivos

Dynamo



El espíritu mutualista es el valor que guía a diario la acción empresarial de Reale Group.

Devolver parte del valor producido al territorio donde se generó es uno de los mayores objetivos del Grupo: por ello, son factores centrales la voluntad y el compromiso en actividades de *community engagement* y la adopción de una estrategia de sostenibilidad estructurada y sistémica.

A tal fin, Reale Group creó una Fundación corporativa del Grupo, Reale Foundation, capaz de responder a las expectativas de los *stakeholders* y a las necesidades de las zonas de actividad del Grupo, valorizando el territorio y planificando intervenciones a favor de las comunidades de referencia.

Reale Foundation, de forma transversal respecto de las empresas del Grupo y con perfil internacional, nace el 24 de octubre de 2017 de la experiencia en España de la Fundación Reale, para administrar los donativos destinados a iniciativas para la comunidad. La lógica seguida es la de dirección, coordinación y verificación precisa de los destinatarios de todas las aportaciones.

La misión de Reale Group a través de la Fundación es la de contribuir al logro de los Objetivos de Desarrollo Sostenible de la Agenda 2030 de las Naciones Unidas, firmada en 2015 por 193 Países miembros de la ONU dedicados a la creación de las condiciones necesarias para un crecimiento económico sostenible, inclusivo y duradero.



# Governance



El funcionamiento de Reale Foundation está garantizado por la Dirección Sostenibilidad del Grupo y se desarrolla a través del trabajo de un Patronato, de un Comité Operativo y de un Comité de mediadores y árbitros. El Patronato evalúa y aprueba la programación anual de Reale Foundation y está integrado por las siguientes Empresas del Grupo:

**Reale Mutua** – Ing. Luigi Lana (Presidente del Patronato)

**Blue Assistance** – Dr. Luca Filippone (Vice Presidente del Patronato)

**Reale Seguros** – Dr. Ignacio Mariscal (Patrono Delegato)

**Italiana Assicurazioni** – Dr. Roberto Laganà

**Reale Immobili** – Arq. Alberto Ramella

**Banca Reale** – Dr. Massimo Luvie

**Reale Vida** – Dr. José Ramon Lopez

Además, en el Comité Operativo convergen los representantes de las Empresas del Grupo con funciones de asesoramiento y análisis de los proyectos propuestos y el programa que se presenta anualmente al Patronato. En el sitio web de la Fundación es posible encontrar información sobre el procedimiento adoptado por el Comité:

**[www.realefoundation.org](http://www.realefoundation.org)**

Por último, el Comité de mediadores y árbitros (Probiviri), tiene el papel de comprobar la coherencia de las actividades de la Fundación con los principios éticos y los objetivos de sostenibilidad que guían a Reale Group. Según lo previsto por las normas, la Fundación presenta todos los años su Plan de Ejecución y el informe de las actividades al Ministerio de Educación, Cultura y Deporte español.



Reale Foundation interviene en apoyo de iniciativas destinadas a la comunidad en Italia, España y Chile, donde Reale Group está presente y trabaja.

Eso es posible gracias a las aportaciones recibidas de las Empresas del Grupo, en la medida que establecen cada año los Consejos de Administración de cada una de ellas, hasta un máximo global del **1% del beneficio neto consolidado del Grupo**.

Los recursos recaudados de esta forma se utilizan en proyectos referidos a tres áreas de intervención principales: **Salud y Bienestar, Inclusión y Desarrollo Socio-Económico, Medio Ambiente y Comunidades Sostenibles**.

Estos reflejan algunos de los Objetivos de Desarrollo Sostenible identificados por las Naciones Unidas: 1 (Fin de la Pobreza), 3 (Salud y Bienestar), 8 (Trabajo Decente y Crecimiento Económico), 11 (Ciudades y Comunidades Sostenibles) y 17 (Alianzas).

# Áreas de intervención

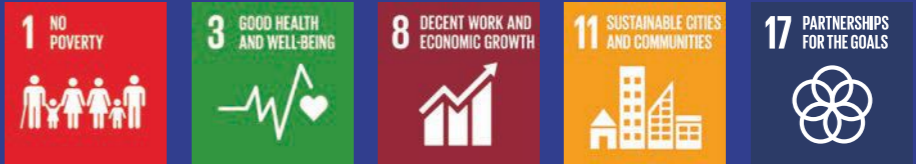



# Salud y Bienestar

UNIAMO - Federazione Italiana Malattie Rare



Reale Foundation, con su aportación, quiere apoyar un ámbito que registra cada vez más necesidades y aspectos críticos, en armonía con los valores del Grupo.

En ese sentido, la Fundación apoya iniciativas que buscan:

- combatir la aparición de enfermedades crónicas, reduciendo los factores de riesgo de enfermedades crónicas frecuentes, como las enfermedades cardiovasculares y respiratorias, diabetes y tumores;
- garantizar un mayor bienestar a los pacientes que padecen esas enfermedades, facilitándoles el acceso a los tratamientos, y atendiendo a las personas vulnerables, mejorando así su calidad de vida desde el punto de vista físico, psicológico y social.







Salud y Bienestar  
**Insieme a te.  
Un cane per amico.**

Aslan

El proyecto se encuentra en el marco de la Educación Asistida con Animales (EAA), donde la presencia del Perro es útil en situaciones de dificultades para relacionarse y de adaptación para personas con discapacidad y los familiares de su círculo cercano.



La discapacidad de un hermano es una condición que algunas personas deberán afrontar toda la vida. Se considera necesario intervenir en apoyo, ofreciendo oportunidades de crecimiento y de desarrollo emotivo en presencia del animal, compañero ideal en este tipo de actividades.

**Objetivo del proyecto**

La finalidad del proyecto es mejorar la calidad de vida de los "siblings", es decir, de los hermanos de personas con discapacidad, recurriendo a la participación del perro. La intervención con el animal permite trabajar a fondo las necesidades emotivas, afectivas y de relación, potenciando las capacidades de reparación y de construcción de la identidad de la persona. El apoyo a los siblings también puede ayudar al contexto familiar completo en el desarrollo de estrategias de adaptación apropiadas según las dificultades que implica la discapacidad.



**Beneficiarios**

A través de la colaboración con **10 asociaciones nacionales** que se ocupan de apoyar a las familias con discapacidad, con este proyecto fue posible beneficiar a **125 personas, 45 hermanos, 40 familias y 80 padres**, gracias a la participación de **20 profesionales y 8 perros**.



Salud y Bienestar

## Lola Busca Nueva Imagen

En los casos de niños y jóvenes con cáncer, la percepción de uno mismo es una dimensión fundamental durante todo el tratamiento. La salud mental y la motivación para afrontar la enfermedad son vitales para aceptar las consecuencias de los tratamientos en este tipo de enfermedades.

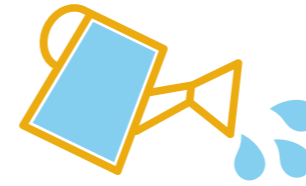

Más allá del sufrimiento lógico que deriva del estado de salud del paciente, las alteraciones físicas y estéticas son un recuerdo constante de su condición y pueden agravarla sensiblemente. No es raro que los adolescentes con patologías que implican alguna deformación, alopecia y problemas cutáneos se aíslen de su entorno por la pérdida de identidad y de autoestima, llegando a la automarginación y, a veces, en verdaderos estados depresivos.

### Objetivo del proyecto

Reforzar la autoestima de los jóvenes que padecen cáncer u otras enfermedades raras y favorecer su inclusión social es fundamental para mejorar su calidad de vida, y con ello, el proceso de recuperación.



Además, el proyecto quiere reducir al mínimo el impacto económico que implica la cura estética de las personas que sufrieron una modificación de su aspecto físico por tratamientos de radioterapia y quimioterapia, o debido a la propia enfermedad.

### Beneficiarios

El proyecto cuenta con la participación de 25 jóvenes pacientes que, por los efectos secundarios de la patología que padecen, han sufrido una alteración estética. Beneficiarios indirectos de la iniciativa son los familiares y amigos de los participantes, gracias a la mejora de la capacidad de relacionarse de las personas.



# Inclusión y Desarrollo Socio-Económico

Powercoders



En línea con las necesidades de esta área de intervención, Reale Foundation promueve la inclusión y el desarrollo socio-económico de los jóvenes apoyando iniciativas que tienen como objetivo:

- promover la inclusión de los jóvenes mediante el aumento de sus competencias financieras fruto de la combinación de conocimientos, aptitudes, actitudes y comportamientos;
- favorecer el empleo y la integración de los jóvenes, sacándoles de condiciones desfavorables y apoyándoles en el desarrollo de sus competencias para prepararles para el mundo del trabajo.





Inclusión y Desarrollo Socio-Económico  
**Cultum Change**

El Programa Cultum Change tiene la finalidad de responder a la falta de mano de obra agrícola, a través de una plataforma innovadora y dinámica de networking y formación.

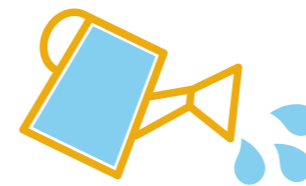

Debido a la pandemia de Covid-19, el sector agrícola ha sufrido una grave reducción de la producción atribuible a serie de factores, entre ellos, la interrupción de la actividad de los restaurantes, la tendencia de los consumidores a comprar productos alimenticios secos y no frescos, así como la falta de trabajadores especializados, también por el cierre de las fronteras.

**Objetivo del proyecto**

El proyecto tiene el objetivo de responder a la falta de mano de obra agrícola especializada creando una plataforma que permita a los refugiados tener acceso, por un lado, a una inclusión laboral de calidad, y por el otro, a programas de formación e-learning y de asesoramiento laboral.

Por ello, se trata de una plataforma innovadora, capaz de integrar funciones de mediación laboral con funciones de formación a distancia.



A través de este proyecto, no solo se responde a la emergencia en curso, sino que también se crea una herramienta innovadora y fácilmente ampliable para apoyar las exigencias de un mercado agrícola cada vez más móvil y digital.

**Beneficiarios**

El proyecto está dirigido principalmente a dos destinatarios:

- los refugiados y los titulares de protección internacional, personas desfavorecidas y vulnerables con respecto al acceso al mundo del trabajo;
- las empresas agrícolas y los pequeños productores italianos, que necesitan mano de obra especializada en tiempos breves.



Inclusión y Desarrollo Socio-Económico  
**APRAMP**

APRAMP (Asociación para la prevención, la reinserción y la atención a la mujer prostituida) combate la explotación sexual y la trata de seres humanos, ayudando a las víctimas de estos abusos a recuperar su libertad y su dignidad, sus derechos y su autonomía.



Hoy más que nunca es importante destacar que la explotación sexual y la trata de personas son verdaderas violaciones de los derechos humanos; la incidencia de todos estos problemas requiere una colaboración entre las organizaciones no gubernamentales civiles y las autoridades, que permita encontrar soluciones y lograr un mundo libre de explotación y esclavitud.

**Objetivo del proyecto**

APRAMP desarrolla programas para identificar a las víctimas de trata y de explotación sexual, protegiéndolas desde el punto de vista social, jurídico, sanitario, psicológico, de formación y profesional. El objetivo es proporcionar a las víctimas el apoyo necesario, acompañándolas durante el proceso de decisión para la reincorporación voluntaria en el país de origen o en su inserción en España.



**Beneficiarios**

Los beneficiarios de la iniciativa son todas las personas sometidas a abusos como:

- servidumbre y explotación laboral
- explotación con fines de mendicidad
- incorporación forzada en el crimen organizado
- tráfico de órganos
- matrimonios forzosos
- explotación reproductiva



# Medio Ambiente y Comunidades Sostenibles



Para combatir el cambio climático y cooperar con las zonas afectadas por eventos naturales, Reale Foundation apoya los proyectos que tienen como objetivo:

- aumentar la resiliencia frente a las calamidades naturales, apoyando de forma especial la gestión de las fases de emergencia y de post emergencia en las comunidades afectadas;
- reducir la exposición al riesgo y la vulnerabilidad de las comunidades propensas a terremotos e inundaciones.

En esta área de intervención también se encuentra el apoyo de proyectos de desarrollo y valorización artístico-cultural del territorio, así como la promoción de iniciativas a favor de la movilidad sostenible, sectores que desde siempre son de enorme interés para Reale Group.





Medio Ambiente y Comunidades Sostenibles

# Fai nascere un bosco nuovo

Giant Trees Foundation

Un proyecto que nace en colaboración con Universidades y centros educativos italianos y extranjeros, para proteger el medio ambiente mediante la salvaguardia de los bosques, la educación y una buena divulgación.



Tras la tormenta Vaia, en Friuli-Venezia Giulia se derrumbaron 1.000.000 metros cúbicos de árboles, devastando bosques completos y las Comunas de Sappada, Ampezzo y Moggio Udinese. La prioridad es reconstruir el tejido forestal de forma natural, para que pueda cumplir su función hidrogeológica y medioambiental, proporcionando también un apoyo económico a las poblaciones locales.

### Objetivo del proyecto

El proyecto tiene el objetivo de recuperar tres senderos didácticos, uno en cada Comuna afectada, trabajando en un área que supera las 100 hectáreas de bosque e incluye dos bosques antiguos (Bosc dal Diaul y Foresta di Pecceit). El territorio abarcado por la iniciativa también incluye el Passo del Pura, sendero completamente destruido por el desastre y protagonista de la Forest Summer School 2020, en la que participaron más de 400 personas entre voluntarios, estudiantes, operadores y técnicos plantando más de 700 árboles nuevos, en colaboración con la Universidad de Údine.

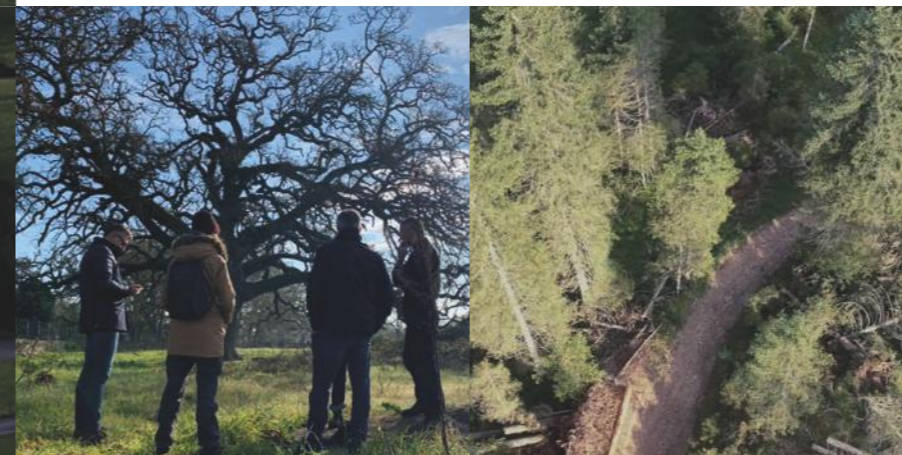

### Beneficiarios

Los efectos positivos del proyecto se verán en las tres comunidades de Ampezzo, Sappada y Moggio Udinese, gravemente afectadas por la tormenta de 2018.

Beneficiarios indirectos serán los estudiantes de la universidad involucrados en la ejecución del proyecto, así como los alumnos de los Institutos agrícolas italianos y extranjeros, además de todo el sector turístico local y los contratistas forestales del lugar.



Medio Ambiente y Comunidades Sostenibles  
**El Belén de mi Colegio**

Asociación Belenistas de Madrid

Un modo de promover el arte y el patrimonio cultural, histórico y artístico entre los más jóvenes a través de la Navidad, la fiesta de los niños por excelencia.

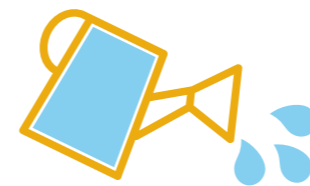

A través del concurso “El Belén de mi Colegio”, la Asociación de Belenistas de Madrid busca que los niños de todos los colegios de Educación Primaria y Secundaria de Madrid, que lo deseen, participen creando belenes nuevos y originales, llenando las escuelas de diversión, creatividad y colaboración.

**Objetivo del proyecto**

A través del trabajo de grupo, el objetivo es el de promover la tradición de la Navidad entre los niños y los jóvenes, ofreciéndoles la posibilidad de expresar sus inquietudes artísticas y creativas.

El fin es el de promover la tradición del belén, el trabajo en equipo y la expresión artística, con un concurso en el que los niños y los jóvenes de distintas escuelas arman un belén.



**Beneficiarios**

Los beneficiarios de este proyecto son, en primer lugar, los alumnos, que podrán expresar todas sus inquietudes artísticas trabajando en grupo y en sinergia con sus compañeros.

Al tratarse de un concurso, las escuelas a las que asisten los ganadores también tendrán un reconocimiento y un premio económico.



Cultivar el **sentimiento de pertenencia** es fundamental para valorar al máximo la contribución que cada uno de los Empleados puede hacer. Por ello, cada año, Reale Foundation convoca a participar a todos los empleados de las Sociedades de Reale Group **en el Contest OurPeople4People**, invitándoles a identificar y presentar proyectos de Organizaciones sin ánimo de lucro para apoyar.

En su última edición se presentaron **38 proyectos**, 16 de los cuales pertenecían al área de intervención "Salud y Bienestar", 17 al área "Inclusión y Desarrollo Socio-Económico" y 5 al área "Medio Ambiente y Comunidades Sostenibles".

Según los **votos de la Community** de la web, se eligieron cuatro proyectos ganadores, que la Fundación decidió **apoyar** con una subvención de 40.000 € (10.000 € por proyecto).

2

### **Insieme a te. Un cane per amico.**

La iniciativa, que se coloca en el marco de la Pet Therapy, tiene la función de apoyar a los "siblings", es decir, a los hermanos de personas con discapacidad, potenciando sus competencias emotivas, de relación y cognitivas a través de la mediación del animal.

3

### **Diagnosi dei tumori cerebrali in età pediatrica**

En el proyecto participan pacientes en edad pediátrica del Ospedale Infantile Regina Margherita y está previsto el estudio directo de 11 niños que padecen cáncer de cerebro de tipo neuroectodermo primitivo, para desarrollar protocolos de tratamiento personalizados y mejorar el diagnóstico precoz.

# OurPeople4People

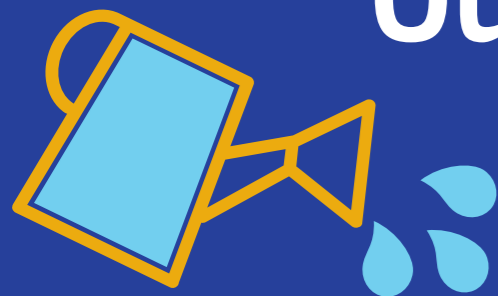

IL SENTIERO DEL BEN-ESSERE

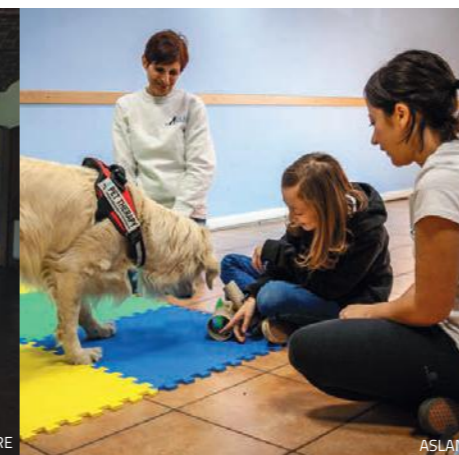

ASLAN



Neuroland Onlus



CEPIM Torino

1

### **Progetto ALICE**

Dirigido a las escuelas secundarias de primer y segundo nivel, el proyecto tiene el fin de promover la cultura de la igualdad de género, para prevenir los comportamientos violentos a través del diálogo y también de la escritura creativa y los juegos interactivos.

4

### **Un passo dopo l'altro**

El objetivo de este proyecto es el de acompañar a niños, adolescentes y jóvenes adultos con Síndrome de Down en el desarrollo de su pleno potencial, incentivando su autonomía y apoyando la creación de relaciones de amistad sólidas y ricas en sus recorridos de vida.

Reale Foundation está muy interesada en colaborar con todos los grupos de interés que tienen un **gran arraigo en el territorio**.

Por ello, cada año toda la Red de Agencias de Reale Mutua e Italiana Assicurazioni participa en el **Contest Network4People**, invitando a todas las agencias a identificar y presentar proyectos de Organizaciones sin ánimo de lucro para que sean apoyadas por Reale Foundation.

En la tercera edición se presentaron **34 proyectos** (19 de la red de agencias Reale Mutua y 15 de la red de agencias de Italiana), 12 de los cuales se referían al área de intervención "Salud y Bienestar", 14 al área "Inclusión y Desarrollo Socio-Económico" y 8 al área "Medio Ambiente y Comunidades Sostenibles".

Según los votos de la Community de la web, se eligieron tres proyectos ganadores, a los que se añade un cuarto seleccionado por la Junta evaluadora.

La Fundación ha decidido **apoyar** estas cuatro iniciativas aportando una suma de 60.000 € (15.000 € por proyecto).

# 2

## **Gli spazi rari Mitocon: le piazze virtuali per dare forza a chi combatte con una malattia mitocondriale**

Este proyecto quiere brindar apoyo a las familias que día a día luchan contra patologías tan difíciles y raras como las enfermedades mitocondriales, ofreciendo ayuda psicológica gratuita y estimulando la investigación científica en este campo.

# 3

## **Il Mu-Limpho-Marker per la diagnosi di Fibromialgia**

La Fibromialgia (FM) es un síndrome que en Europa afecta a 14 millones de personas, provocando dolor crónico severo. Este proyecto tiene el fin de desarrollar el primer biomarcador capaz de diagnosticar la presencia de dolor crónico severo.

# Network4People

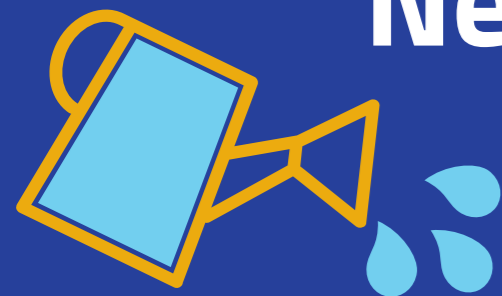

# 1

## **Mio figlio ha una 4 ruote**

El proyecto "Mio figlio ha una 4 ruote" es un programa de formación para apoyar y capacitar a todos los padres que deben afrontar el mundo de su niño con una enfermedad neuromuscular, para que manejen de forma autónoma una silla de ruedas.

# 4

## **Casa di Leo e ampliamento**

El proyecto "Casa di Leo e ampliamento" nace de la exigencia de encontrar la forma de apoyar a los centenares de familias con un niño que sufre una patología. El objetivo es el de ampliar la estructura receptiva para tener más espacio a disposición para la acogida.



# Protocolo de Emergencia

A través del Protocolo de Emergencia, Reale Foundation apoya a las comunidades afectadas por los desastres naturales y eventos imprevisibles.

## Emergencia Covid-19

2020 fue el año de la emergencia. Repentinamente, cada uno de nosotros tuvo que cambiar su cotidianidad, abandonando viejas costumbres para adoptar otras nuevas y afrontar la pandemia de Covid-19.

Por ello, Reale Foundation ha utilizado su Protocolo de Emergencia de dos maneras: además de las iniciativas para afrontar las consecuencias de los desastres naturales, este año, parte de los recursos se utilizaron para poner en marcha medidas para luchar contra la pandemia, apoyando al personal médico-sanitario y a las comunidades afectadas.

## Inundación en Piemonte

La inundación que se produjo entre el 2 y el 4 de octubre de 2020 afectó gravemente los territorios de Piemonte por el desbordamiento de los ríos Tanaro y Sesia. Ceva, Nucetto, Ormea, Garesio, Limone Piemonte y Borgosesia fueron las comunidades más afectadas, a las que Reale Foundation quiso demostrar su cercanía.



## Emergencia Covid-19

Parte de los recursos del Protocolo de Emergencia se destinaron a acciones para combatir el virus COVID-19.

### Keep In Touch

El proyecto Keep In Touch, realizado en Gemelli Art, Centro de Radioterapia Oncológica del Policlínico Universitario A. Gemelli IRCCS, permite mantener en contacto directo a los especialistas, médicos y pediatras de cabecera, con los pacientes y familiares a través de un sistema de teleconsulta y relación a distancia, para colaborar con todas las personas para las que el riesgo relacionado con la infección de Covid-19 es mayor que la necesidad de una evaluación oncológica cara a cara.

### Entrega de medicamentos a domicilio para pacientes crónicos

Debido a la pandemia, para muchas personas que sufren enfermedades crónicas salir de casa se convirtió en una costumbre peligrosa, si bien está justificada por necesidades impostergables, como la de comprar los medicamentos. A través del Banco Farmacéutico, fue posible brindar apoyo a todas las familias en confinamiento a través de un programa de entrega de medicamentos a domicilio en la zona sur de Madrid, seriamente afectada por la ralentización de la actividad económica.



### Colaboración con Fundación Casa Familia

Casa Familia es una Fundación nacida para albergar a los niños de todas las regiones de Chile sometidos a trasplante de médula ósea en el Hospital pediátrico Luis Calvo Mackenna. Tras la emergencia Covid-19, Casa Familia quiso apoyar a las estructuras hospitalarias y de acogida, entregándoles equipos de seguridad personal como guantes, mascarillas, batas y gel desinfectante, tanto para los pacientes como para el personal sanitario.



# Inundación en Piamonte

Specchio dei tempi

Parte de los recursos del Protocolo de Emergencia se destinó a apoyar a las comunidades afectadas por calamidades naturales.

## Desbordamiento del río Sesia

Reale Foundation intervino apoyando a la Fundación Valsesia para la compra de equipos útiles para A.I.B. - Protección Civil de Borgosesia, para hacer frente a la emergencia por la inundación.

Se trata de herramientas que, además de ser indispensables para la emergencia actual, se podrán utilizar para el cuidado del territorio de Valsesia y para la prevención de posibles situaciones críticas en el futuro.

## Desbordamiento del río Tanaro

Junto con la Fondazione La Stampa – Specchio dei tempi, Reale Foundation quiso apoyar a las Comunas del valle del Tanaro financiando una convocatoria dedicada a las pequeñas actividades y realidades económicas del territorio, con el fin de favorecer una reactivación rápida del tejido productivo y social.

Además, la Fundación contribuirá en la reestructuración del jardín de infancia municipal de Ceva, gravemente afectado por el desbordamiento.



Para que todos los grupos de interés de la Fundación estuvieran tutelados en lo relativo al respeto de principios éticos, en 2018 se realizó una evaluación del diseño del **sistema de control interno** que hace el seguimiento de los riesgos a los que puede estar expuesta la actividad de la Fundación.

En ese sentido, una cultura de la gestión del riesgo y la aplicación de controles de la estructura y las personas que trabajan para la Fundación son herramientas fundamentales para garantizar el uso eficaz y eficiente de los recursos generados, así como la exactitud de la información divulgada y la conformidad con las normas y reglamentos vigentes.

## El proceso de adjudicación

Los controles puestos en práctica en el marco del proceso de adjudicación son, específicamente:

- el análisis y la validación de las áreas de intervención identificadas, de las iniciativas a apoyar y de los socios con los que el Patronato iniciará una colaboración;
- la verificación por parte del Comité de mediadores y árbitros de la coherencia de las áreas y de los proyectos identificados con el Estatuto, el Código de Ética y las directrices de planificación, así como la comunicación de las posibles incoherencias/anomalías al Comité Operativo para que éste pueda corregir o ajustar la selección realizada o proporcionar información útil en apoyo de las propuestas identificadas;
- la trazabilidad, a través de un modelo específico, de los datos indicados en las solicitudes de apoyo de los beneficiarios potenciales y de la documentación justificativa aportada para permitir la verificación objetiva de la eficacia del proyecto, la alineación estratégica y de valores, así como la sostenibilidad del proyecto, tanto de forma inmediata como en caso de que finalice el apoyo de la Fundación;
- la preparación de informes específicos en los que se detallen todos los proyectos para los que se haya presentado una solicitud de apoyo o se haya identificado una idea que vaya a recibir apoyo;
- el análisis y validación por parte del Patronato de los proyectos incluidos en el plan de ejecución, previamente identificados por el Comité Operativo a partir de la información incluida en los informes antes mencionados;
- el seguimiento y la evaluación de los proyectos realizados mediante el análisis de la información incluida en el expediente de los proyectos elaborado por los organismos beneficiarios, y de la documentación justificativa obtenida;
- la información periódica al Patronato sobre el estado de ejecución de los proyectos hasta que finalice;
- la coherencia entre los importes que deben pagarse y los que deben asignarse a efectos de la autorización.

# Aportación total 2020



## Plan de ejecución 2020



## España

29 proyectos



## Italia

45 proyectos



## Chile

6 proyectos





## Detalle de las iniciativas 2020

### Inclusión y Desarrollo Socio-Económico

NOMBRE DEL ORGANISMO	IMPORTE DESEMBOLSADO
FISIP	5.000 €
Centro per l'UNESCO	5.000 €
Cascina Don Guanella	5.000 €
Fondo Ambiente Italiano – FAI	30.000 €
Mosaico	4.500 €
Casa Oz	20.000 €
Cultum Change	60.000 €
Confagricoltura	40.000 €
Powercoders	150.000 €
Aldeas Infantiles	10.000 €
APRAMP	15.000 €
Fundación DASYC	10.000 €
Comedor Social Manos de Ayuda	14.000 €
Hogar Maria Auxiliadora	15.000 €
Dynamo Camp	60.000 €

### Salud y Bienestar

NOMBRE DEL ORGANISMO	IMPORTE DESEMBOLSADO
Asili Notturmi Umberto I	5.000 €
Opera Cardinal Ferrari Onlus	5.000 €
Opera San Giobbe Onlus	5.000 €
Associazione Help Olly Onlus	5.000 €
Lega Filo d'Oro Onlus	2.500 €
Fundación DFA	10.000 €
Grandes Amigos	15.000 €
Asion (Asociación Infantil Oncológica)	25.000 €
Proyecto "Lola Busca Nueva Imagen"	10.000 €
Cultura en Vena	15.000 €
Casa Sagrada Familia	18.000 €
Banco Farmaceutico	1.500 €
Specchio dei tempi	8.500 €

### Medio Ambiente y Comunidades Sostenibles

NOMBRE DEL ORGANISMO	IMPORTE DESEMBOLSADO
De Sono Ass.ne per la musica	15.000 €
Giant Trees	5.000 €
Società Ginnastica Etruria	35.000 €
Arciconfraternita dei SS. Maurizio e Lazzaro di Torino	1.000 €
Festival de Mérida	27.000 €
Certamen de Belenes	10.000 €
Proyecto Cultural - Atapuerca	24.000 €
WWF/Adena	6.000 €
Festival Int. Reus	35.000 €
Proyecto Reinserción Mujeres	15.000 €
Proyecto STEM - Asti	12.000 €
Plant for the planet	8.000 €
Proyecto Cultural Madrid	20.000 €
Proyecto Fundación "Lukas"	5.000 €
Programa Desarrollo Grupos Exclusión	5.000 €
La Pincoya – Formando Chile	12.000 €
Fundación Sandretto	65.000 €

### Contest

NOMBRE	IMPORTE DESEMBOLSADO
<b>Contest Empleados (OurPeople4People)</b>	<b>40.000 €</b>
ASD ASLAN. IL LEGAME CON GLI ANIMALI	10.000 €
Associazione Il sentiero del ben-essere	10.000 €
CEPIM TORINO CENTRO PERSONE DOWN	10.000 €
Neuroland Onlus	10.000 €
<b>Contest Agencias (Network4People)</b>	<b>40.000 €</b>
#RUNFOREMMA & Friends Onlus	10.000 €
Mitocon - Insieme per lo studio e la cura delle malattie mitocondriali Onlus	10.000 €
Fondazione Isal	10.000 €
Eos La stella del mattino aps	10.000 €

### Protocolo de Emergencia\*

NOMBRE	IMPORTE DESEMBOLSADO
Italia	313.000 €
España	208.000€
Chile	99.782 €

\*Detalle de las iniciativas del Protocolo de Emergencia Covid-19 en el libro correspondiente.

## Un compromiso que crece

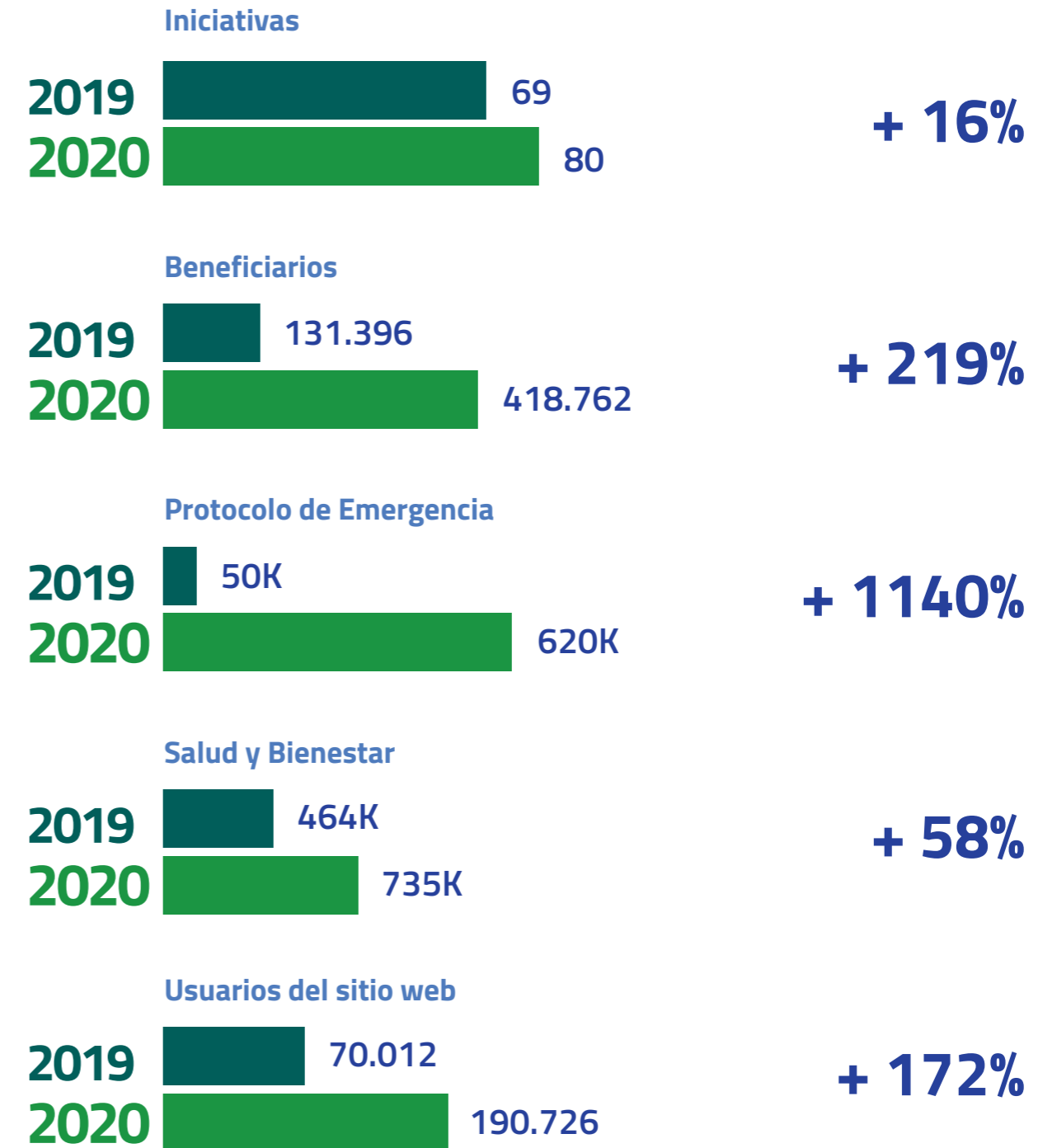

# Lo que prevé Reale Foundation para el futuro

**Carácter internacional.** Dedicarse cada vez más a la puesta en marcha y el apoyo de proyectos siempre más transversales e internacionales, consolidando las relaciones entre distintos países y regiones del mundo.

**Network.** Reforzar y ahondar las relaciones con las asociaciones partners, pero no solo eso: trabar nuevas relaciones con entidades que puedan proporcionar un valor añadido a sus iniciativas y a su acción.

**Apoyo.** Apoyar a las comunidades afectadas por emergencias y responder de manera inmediata ante cualquier evento crítico que surja.

**Togetherness.** Reforzar el sentimiento de comunidad y pertenencia que son la base de la acción de la Fundación, a través de iniciativas que permitan crear una red de solidaridad. Un ejemplo son las Competiciones, donde los participantes pueden indicar asociaciones que merecen ser premiadas luego por la web.

**Comunicación.** Utilizar las redes sociales para comunicar a un público más amplio, aumentando el eco y la participación mediática de las iniciativas puestas en marcha.

**Road to Social Business.** Estimular el desarrollo y el crecimiento del emprendimiento social, mejorando la calidad de vida de la mayor cantidad de personas posible.

