



REALE GROUP

INFORME ANUAL 2023
Italia España Chile



LOS VALORES

En el origen del trabajo de Reale Foundation se encuentran los **Valores** que la guían hacia un **crecimiento** y un **desarrollo sostenibles**, y que tienen en cuenta a las personas involucradas y el contexto en el que se actúa.

Se trata de los mismos Valores que inspiran el comportamiento de Reale Group y que están detallados en su Código de ética.

Integridad. La Fundación va en pos de sus objetivos con rectitud, seriedad, transparencia y fiabilidad, respetando a todos los grupos de interés, así como los códigos de conducta.

Carácter central de la Persona. Las acciones emprendidas quieren devolver a los individuos el valor por ellos generado día tras día. De esta forma, la persona se convierte en el núcleo alrededor del cual giran las elecciones y las actividades que la Fundación lleva a cabo.

Responsabilidad. Ser responsables significa gestionar el propio impacto en la sociedad y en el medio ambiente, asumirse las responsabilidades de las acciones, evitar comportamientos incorrectos y actuar de forma transparente.

Cohesión. El logro de los objetivos de la Fundación requiere un nivel elevado de colaboración y de intercambio, utilizando de la mejor manera las competencias de cada uno, reforzando el sentido de comunidad y haciendo prevalecer los intereses comunes sobre los particulares.

Innovación. La Fundación se propone como agente innovador respecto de los procesos socio-ambientales, anticipando los cambios y buscando soluciones dirigidas y flexibles para los desafíos que van surgiendo en el escenario global.





LOS GRUPOS DE INTERÉS

Para comprender y responder de manera adecuada a las necesidades y exigencias, pero también para mejorar la calidad de las acciones llevadas a cabo, es fundamental involucrar y escuchar a todas las partes interesadas, con vistas a la **máxima eficacia y transparencia**.

Destinatarios de las aportaciones, Beneficiarios de las intervenciones, Órganos de Gobierno de la Fundación, Red Comercial y Empleados: Reale Foundation valoriza las competencias y el apoyo que cada grupo de interés puede ofrecer, trabando con ellos **sólidas relaciones** que contribuyen de forma determinante a alcanzar objetivos fundamentales.

Entre ellos:

- **Garantizar la transparencia** de las actividades realizadas
- **Divulgar las iniciativas** llevadas a cabo para **permitir el acceso** al mayor número de personas posible
- **Favorecer el cotejo y el diálogo**, estimulando y recogiendo opiniones que se tendrán en cuenta en la definición de las estrategias de intervención y en la ejecución de las iniciativas
- Contribuir a la **definición de la identidad de la Fundación**, poniendo en valor su misión y papel social con los grupos de interés internos y externos





MISIÓN

Aplicando el principio de mutualidad, el Grupo siempre busca modos nuevos y eficaces para **devolver parte del valor generado** al territorio donde éste tuvo su origen.

Con este espíritu, el 24 de octubre de 2017 se constituyó Reale Foundation, una fundación corporativa transversal a las empresas del Grupo y con vocación internacional que opera en Italia, España y Chile, con actividades de **compromiso con la comunidad**, adoptando una estrategia de sostenibilidad estructurada y sistémica para gestionar las donaciones a favor de iniciativas orientadas a la comunidad.

La misión es la de contribuir al logro de los **Objetivos de Desarrollo Sostenible de la Agenda 2030 de las Naciones Unidas**, a la que desde 2015 adhieren 193 países miembros de la ONU, sentando las bases de un crecimiento económico sostenible, inclusivo y duradero.

En ese sentido, la Fundación responde a las expectativas de todos los grupos de interés y a las necesidades de las zonas en las que el Grupo en su totalidad opera, valorizando el territorio y planificando intervenciones en favor de las comunidades de referencia. La lógica seguida en el desarrollo de las actividades es de **dirección, coordinación y comprobación** puntual del destino de todas las aportaciones.





GOBERNANZA

El funcionamiento de Reale Foundation está garantizado por la **Dirección de Sostenibilidad del Grupo**, y se manifiesta en el trabajo conjunto de un Patronato, de un Comité de Sostenibilidad y de un Comité Operativo.

El Patronato. El Patronato evalúa y aprueba en primera instancia la programación anual de la Fundación, y está formado por las siguientes Empresas del Grupo:

Reale Mutua – Ing. Luigi Lana, Presidente del Patronato

Blue Assistance – Dr. Luca Filippone, Vicepresidente del Patronato

Reale Seguros – Dr. Ignacio Mariscal, Miembro Delegado del Patronato

Italiana Assicurazioni – Luca Colombano

Reale Immobili – Alberto Ramella

Banca Reale – Massimo Luvie

Reale Vida – José Ramon Lopez

El Comité de Sostenibilidad. Es un organismo compuesto por los Administradores que representan a todas las Sociedades del Grupo, y tiene el cometido de supervisar la adhesión de la Fundación a los principios éticos y los objetivos de sostenibilidad que orientan la actividad del Grupo.

El Comité Operativo. En el Comité Operativo, los representantes de las Empresas del Grupo desempeñan funciones de asesoramiento, analizando cada una de las propuestas de proyecto y el programa que se presenta cada año al Patronato.

El procedimiento adoptado se puede encontrar en el sitio web de Reale Foundation: www.realefoundation.org

El Plan de Ejecución y el Informe de las actividades también se presentan cada año, según lo previsto por las normas, al Ministerio de Educación, Cultura y Deporte de España.





ÁREAS DE INTERVENCIÓN

La Fundación realiza proyectos en Italia, España y Chile a través de la aportación que las Empresas del Grupo ponen a disposición todos los años, en la medida establecida, a través de cada uno de los Consejos de Administración, dentro del límite máximo global del **1% de los beneficios netos consolidados del Grupo**.

Los recursos así recaudados se utilizan en proyectos relacionados con tres áreas de intervención: **Salud y Bienestar, Inclusión y Desarrollo Social, Medio Ambiente y Comunidades Sostenibles**, en armonía con los Objetivos de Desarrollo Sostenible **1** (Fin de la pobreza), **3** (Salud y bienestar), **8** (Trabajo decente y crecimiento económico), **11** (Ciudades y comunidades sostenibles) y **17** (Alianzas para lograr los objetivos).





ÁREAS DE INTERVENCIÓN Salud y Bienestar

Reale Foundation quiere apoyar a un sector con necesidades y aspectos críticos crecientes, en consonancia con los valores y la experiencia del Grupo.

Para ello, la fundación apoya iniciativas en el campo de la prevención y de la salud tendientes a:

- **combatir la aparición de enfermedades crónicas**, reduciendo los factores de riesgo asociados a la difusión de enfermedades crónicas frecuentes como las cardiovasculares y respiratorias, diabetes y tumores;
- **garantizar mayor bienestar a los pacientes** que sufren esas enfermedades, facilitando el acceso a las curas y la cobertura de personas vulnerables, para mejorar así su calidad de vida desde un punto de vista físico, psicológico y social.

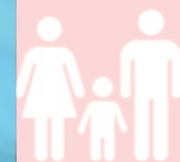

3 GOOD HEALTH
AND WELL-BEING



17 PARTNERSHIPS
FOR THE GOALS



11 SUSTAINABLE CITIES
AND COMMUNITIES



8 DECENT
ECONOMY



Salud y Bienestar

Humanizar la asistencia sanitaria mediante las terapias con animales de compañía

Los niños y adolescentes con necesidades médicas especiales pueden sufrir estados de ansiedad ante el tratamiento y los procedimientos. Con este proyecto, la **Fundación Tregua** lleva la terapia con mascotas al interior de los hospitales chilenos, mejorando la percepción de todo el entorno hospitalario y su experiencia directa.

Objetivos del proyecto

La humanización de los procedimientos de asistencia sanitaria se encuentra entre las directrices de la OMS relativas a la práctica en hospitales y centros de salud. La **población pediátrica** representa un punto de atención especial, ya que el niño requiere una **atención integral** desde el punto de vista **biológico, psicológico y social**.

El objetivo de la Fundación Tregua con este proyecto es aumentar el **acceso de los pacientes jóvenes de los hospitales chilenos a las Intervenciones Asistidas con Perros**, una práctica que está demostrando ser cada vez más eficaz en el **manejo del estrés y las emociones** causados por la hospitalización, con beneficios en todo el tratamiento de cura.

A quién está dirigido el proyecto

Los beneficiarios del proyecto de la Fundación Tregua son **niños y adolescentes con necesidades especiales de salud** – trastornos del espectro autista, síndrome de Down y labio leporino y paladar hendido - principalmente de la Región Metropolitana y de zonas de alta vulnerabilidad socioeconómica.

En un año de programa, se llegó a más de **1.000 beneficiarios**, con efectos positivos en sus familias y en el trabajo de los operadores de la salud.



Salud y Bienestar

Un Babbo Natale in FORMA

El encuentro de **Fondazione FORMA** cada año matiza de rojo la plaza Polonia, con el objetivo de recaudar fondos para proyectos en favor del Hospital Infantil Regina Margherita de Turín y de sus jóvenes pacientes, al tiempo que sensibiliza a la población y transmite afecto y calidez a los pacientes hospitalizados y a sus familias.

Objetivos del proyecto

Babbo Natale in FORMA, un acontecimiento filantrópico histórico en Turín, involucra a la población en el mayor **encuentro de Papás Noel de Italia para niños hospitalizados**.

Este año, la cita contribuirá a la instalación de **dos nuevos equipos de Resonancia Magnética** para la creación de un Nuevo Centro de Grandes Máquinas Radiológicas, que estará terminado durante el año 2024. Al mismo tiempo, la reunión será una oportunidad para rodear con un cálido abrazo a toda la población del Regina Margherita: a los **pacientes** y sus **padres**, pero también al **personal médico** del centro.

A quién está dirigido el proyecto

Beneficiarios directos de la iniciativa son **los niños hospitalizados en el Regina Margherita**, pero también sus **padres**, que pasan días interminables entre las paredes de una habitación de hospital.

Los que se benefician indirectamente con este clima festivo son todos **los trabajadores** que prestan sus servicios en el hospital, dedicando su profesionalidad y energía al cuidado de los jóvenes pacientes, y los que participan en el encuentro.



Salud y Bienestar

Apoyo a la salud mental

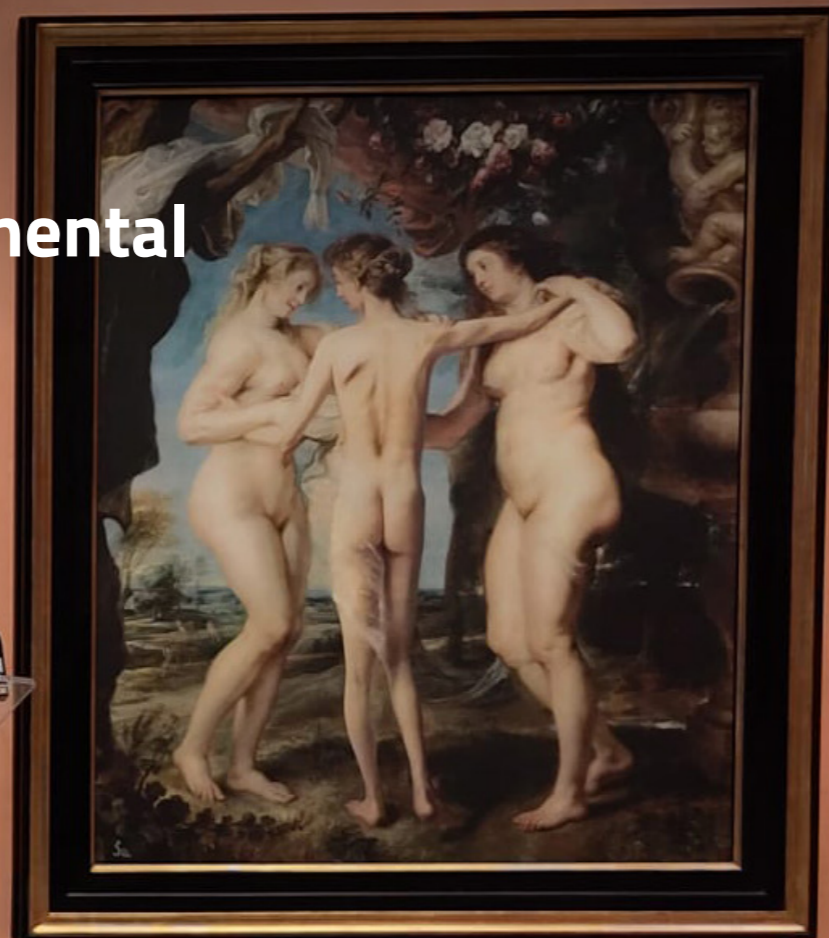
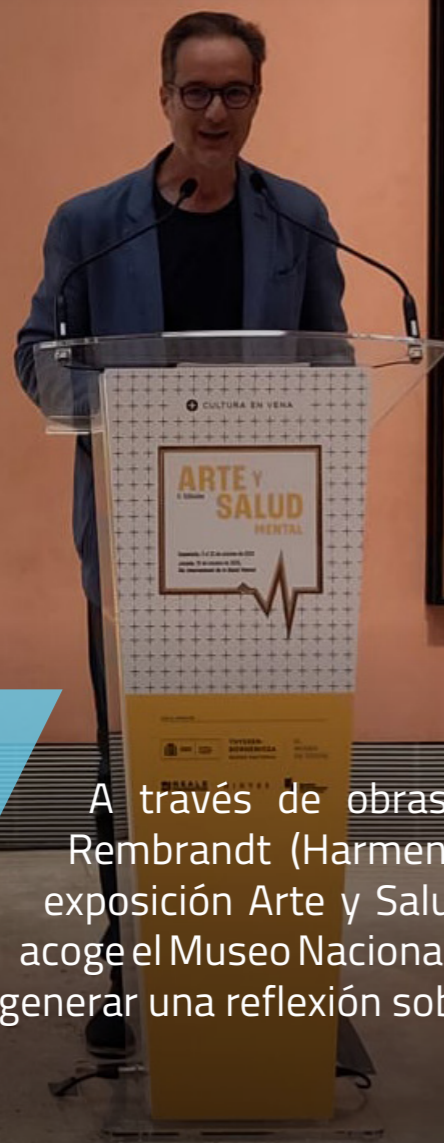

A través de obras emblemáticas de Peter Paul Rubens, Rembrandt (Harmensz Van Rijn) y Domenico Ghirlandaio, la exposición Arte y Salud de la **Asociación Cultura En Vena** que acoge el Museo Nacional Thyssen-Bornemisza de Madrid pretende generar una reflexión sobre la relación entre arte y salud mental.

Objetivos del proyecto

A través de la **reproducción de obras originales intervenidas digitalmente**, el objetivo de la exposición es trazar un perfil abierto y libre de prejuicios de los **trastornos mentales**, basado en la empatía y la escucha. A través de una transformación radical, *Las tres gracias* de **Rubens** abordan los **trastornos alimenticios** y las presiones sociales que los acompañan; en el *Autorretrato* de **Rembrandt**, los trastornos de la personalidad aparecen como un coro de voces homogéneo y disímil a la vez; por último, el *Retrato de Giovanna degli Albizzi Tornabuoni* de **Ghirlandaio** ahonda en la **depresión**, una "pandemia silenciosa" con efectos devastadores sobre el cuerpo y la mente.

A quién está dirigido el proyecto

El proyecto de Cultura En Vena está dedicado a los **ciudadanos españoles** y tiene por objetivo sensibilizar a la opinión pública sobre el problema de la **salud mental**.

Cultura en Vena, una fundación con una larga trayectoria en la relación entre arte, salud y bienestar, pone su experiencia a disposición de la comunidad, aliándose con el sector sanitario para **acercar el bienestar a la cultura**, desde siempre relacionados en la mejora de la salud de los ciudadanos.





En consonancia con las necesidades de este ámbito de intervención, Reale Foundation promueve la inclusión y el desarrollo social y económico de los jóvenes, apoyando iniciativas que tienen como objetivo:

- **Incentivar la inclusión juvenil**, trabajando con conocimientos, habilidades, aptitudes y comportamientos para mejorar sus capacidades financieras
- **Favorecer la empleabilidad y la integración de los jóvenes**, acompañándoles en condiciones desfavorables y apoyándoles en el desarrollo de capacidades útiles para su incorporación en el mundo del trabajo.

ÁREAS DE INTERVENCIÓN

Inclusión y Desarrollo Social

HEALTH
WELL-BEING



1 NO
POVERTY



8 DECENT WORK AND
ECONOMIC GROWTH



17 PARTNERSHIPS
FOR THE GOALS



11 SUSTAINABLE
CITIES AND
COMMUNITIES



Inclusión y Desarrollo Social

Un Motovelódromo sin barreras arquitectónicas

El **Motovelódromo Fausto Coppi** representa un lugar simbólico e histórico para la **ciudad de Turín**. Con su remodelación, ahora también promueve cursos deportivos para personas con dificultades de acceso al deporte: por lo tanto, el centro debe ser accesible para todos, adaptando las instalaciones a las necesidades de las personas con problemas de movilidad y discapacidad visual.

Objetivos del proyecto

El objetivo prioritario de MO.VE. Torino con este proyecto es lograr que el **centro deportivo** sea **inclusivo** para cualquier persona que quiera utilizarlo o acceder a él.

Con la ejecución de las intervenciones de **adaptación de las rampas de acceso**, cualquier persona con dificultades de movilidad podrá ingresar al centro, que además contará con un **equipamiento específico** para la práctica de deportes acuáticos y terrestres, y con material para acondicionar los espacios para que puedan utilizarlos personas con discapacidad visual.

A quién está dirigido el proyecto

Los beneficiarios del proyecto son **todos los usuarios con discapacidad motriz o visual** que deseen utilizar el centro; además del usuario particular, el proyecto se dirige a las **asociaciones y escuelas** con las que se están llevando a cabo actividades de promoción del deporte.

Esto significa que el impacto social será importante, teniendo en cuenta que el año pasado acudieron al centro **unos 6.000 estudiantes**.



Inclusión y Desarrollo Social

La regeneración urbana del jardín de via Mascagni

El deporte desempeña un papel clave en la creación de un sentimiento de pertenencia a un lugar. Por este motivo, la **Consulta per la Valorizzazione dei Beni Artistici e Culturali di Torino** quiso ofrecer a los más jóvenes un nuevo espacio dentro del Jardín de Via Mascagni, creando nuevas oportunidades de socialización y participación.

Objetivos del proyecto

El espacio verde público objeto de la intervención está situado en la zona **Regio Parco de Turín** (barrio de Barriera di Milano), donde en 1967 se realizó un proyecto de Vivienda Pública que hoy alberga a más de 1.000 familias.

El proyecto de la Consulta garantizará un **mejor uso del Jardín**, gracias a la introducción de **nuevo mobiliario urbano** que permitirá organizar momentos de socialización, fiesta o, simplemente, de relax, y que también contempló la restauración del campo de fútbol sala, el principal atractivo de un gran número de jóvenes.

A quién está dirigido el proyecto

El que se beneficia con la intervención de la Consulta en el territorio es **todo el barrio de Barriera di Milano**, que cuenta con más de **50.000 habitantes**.

El deporte actuará como una verdadera **palanca de integración y propuesta para las generaciones futuras**: el acceso libre al campo y a los aparatos de gimnasia también podrá involucrar y atraer a los **habitantes de los barrios vecinos**, ofreciendo a los residentes la oportunidad de socializar.



Inclusión y Desarrollo Social

Apoyo a mujeres en situación de exclusión

A Moradas es una cooperativa sin ánimo de lucro que ofrece un espacio de encuentro, formación y asesoramiento en la zona de Vigo (España) a mujeres en situación de exclusión y desventaja, para permitirles superar barreras sociales, culturales y personales gracias a una red de apoyo colectivo exclusivamente femenina.

Objetivos del proyecto

Mujeres migrantes, excluidas, con discapacidades o trastornos mentales: la cooperativa A Moradas acoge todas las historias que encuentra, ofreciendo a sus protagonistas **talleres y actividades lúdicas, artísticas** y de **divulgación**, para que cada una de ellas pueda afirmarse, superar sus limitaciones descubriendo nuevos talentos, y entrar en contacto con un grupo de semejantes capaz de apoyarlas y fortalecerlas.

El proyecto, que se desarrolla en la ciudad de Vigo, llega también al **Parque Nacional de las Islas Atlánticas de Galicia**, permitiendo a estas mujeres conocer el **patrimonio natural y cultural** que las rodea a través de visitas guiadas, inmersiones y experiencias sensoriales.

A quién está dirigido el proyecto

A través de este proyecto, A Moradas pudo **cubrir íntegramente los gastos de acogida** en el centro de **10 mujeres en situación de vulnerabilidad social**, permitiéndoles asistir a los talleres que se ofrecen en Vigo y Galicia.





ÁREAS DE INTERVENCIÓN
**Medio Ambiente y
Comunidades Sostenibles**

Reale Foundation respalda proyectos de lucha contra el cambio climático, destinados a:

- **Aumentar la capacidad de resiliencia** frente a las catástrofes naturales apoyando, en particular, la gestión de la fase de emergencia y la posterior a la emergencia de las comunidades afectadas.
- **Reducir la exposición al riesgo** y la **vulnerabilidad** de las comunidades que han sufrido terremotos e inundaciones.

Esta área de intervención también incluye todos los proyectos de desarrollo y valorización artístico-cultural del territorio, así como la promoción de iniciativas a favor de la movilidad sostenible, ámbitos que siempre han sido de interés primordial para el Grupo.



Medio Ambiente y Comunidades Sostenibles

Una ayuda a los habitantes de Emilia-Romaña

Las lluvias que azotaron Emilia-Romaña entre el 2 y el 3 de mayo de 2023 provocaron grandes inundaciones, superando máximos históricos en algunas zonas, con daños materiales y personales. Faenza es uno de los municipios de Emilia-Romaña más afectados por las inundaciones, y **AICR Lorenzo Greco Onlus** actuó de inmediato para que los responsables de la seguridad pudieran intervenir sin demora.

Objetivos del proyecto

Entre los afectados por las inundaciones que causaron **15 muertos y más de 15 mil desplazados** se encontraba también la **Protección Civil de Faenza**, cuya sede se inundó con la consiguiente **pérdida de todo el material** útil para hacer frente a la emergencia.

Para que los voluntarios pudieran reanudar sus actividades de asistencia lo antes posible, AICR Lorenzo Greco Onlus puso en marcha una campaña de recaudación de fondos para **volver a comprar los equipos perdidos**, incluida ropa técnica y herramientas, como hizo durante la Emergencia de Las Marcas en septiembre de 2022.

A quién está dirigido el proyecto

Con esta ayuda, la Protección Civil pudo movilizarse inmediatamente para limpiar las calles y garantizar la seguridad de los comercios y las viviendas, algo fundamental para que **todos los habitantes de Faenza y de los municipios vecinos** pudieran volver a su vida cotidiana lo antes posible.



Medio Ambiente y Comunidades Sostenibles

Slow Food Chile - segunda edición

En su segunda edición, el Concurso fortalece las iniciativas de mayor impacto en el panorama de las **Comunidades Slow Food de Chile**, capaces de contribuir a la mitigación de los efectos del cambio climático, a la lucha contra la desertificación y la degradación del suelo provocada por la sequía, y a la protección de la biodiversidad del país y de las comunidades humanas que lo habitan.

Objetivos del proyecto

En Chile, la **sequía**, alternada con **lluvias** ocasionales e intensas, está aumentando el riesgo de incendios, provocando la **pérdida de la biodiversidad** de fauna y flora y produciendo **daños económicos** debido al impacto sobre la tierra y los recursos naturales.

Apoyando los proyectos de las **Comunidades Slow Food Chile**, será posible promover **cadena de suministro agroecológicas innovadoras y más sostenibles**, consolidando **estrategias de resiliencia** frente a los riesgos causados por el cambio climático y las catástrofes naturales, promoviendo al mismo tiempo **espacios de regeneración del hábitat**, así como técnicas de **producción y consumo ancestrales**, patrimonio inmaterial de las comunidades y ejemplos virtuosos de sostenibilidad.

A quién está dirigido el proyecto

Los beneficiarios directos son los aproximadamente **80 miembros de las Comunidades de Slow Food Chile**, cuyos proyectos serán premiados en esta segunda edición del concurso.

Indirectamente, los resultados obtenidos por los “baluartes” ganadores podrían llegar a **varios cientos o miles de personas**, según la escala de la iniciativa.



Medio Ambiente y Comunidades Sostenibles

En defensa del medio ambiente

La **Fundació Assut** colabora con los propietarios y titulares de derechos de las tierras y aguas del Tancat de l'Estell -una de las principales entidades de gestión del agua dentro del Parc Natural de l'Albufera-, con el objetivo de preservar y mejorar el estado de conservación y el buen uso de los recursos naturales, culturales y paisajísticos de este territorio.

Objetivos del proyecto

A través de este proyecto, Fundació Assut estará en condiciones de establecer una serie de mecanismos y herramientas de gestión que podrán servir de **modelo para la actividad agrícola**, especialmente en el caso de los **cultivos de arroz**. En concreto, se podrá mejorar y trabajar en la **integración y sostenibilidad de estos cultivos en la Albufera**, mejorando el uso, gestión y distribución del agua, y adoptando progresivamente modelos de agricultura de precisión.

Además, la Fundación promueve la **participación social en actividades de conservación del territorio** a través del voluntariado o la Responsabilidad Social Colaborativa de empresa.

A quién está dirigido el proyecto

La actividad de la Fundació Assut dentro del Tancat de l'Estell involucrará a **toda la comunidad del lugar** desde un punto de vista directo, a través de la propuesta de actividades y visitas, e indirecto, ya que la correcta gestión de los recursos tendrá efectos positivos en toda la **economía y salubridad del territorio**.



A través de Reale Foundation, Reale Group cultiva el **sentido de comunidad** y el **espíritu de pertenencia** de quienes trabajan cada día en y para el Grupo. El Concurso Our People4People invita cada año a los Empleados de todas las empresas del Grupo a identificar y presentar proyectos meritorios de Organizaciones sin ánimo de lucro para recibir un apoyo económico en efectivo.

En su última edición se presentaron **16 proyectos**, 6 de los cuales correspondientes al área de intervención Salud y bienestar, 8 al área Inclusión y desarrollo social y 2 al área Medio ambiente y comunidades sostenibles.

Sobre la base de las **preferencias expresadas por la Comunidad de la web**, se identificaron los 4 proyectos ganadores a los que la Fundación entregó una financiación de 10.000 €, por un total de 40.000 €.

Escuela de vida en silla de ruedas de Run4Emma & friends

La mayoría de los niños con Atrofia Muscular Espinal no pueden moverse sin la ayuda de una silla de ruedas. Este taller lúdico-motor les permite convertirse en protagonistas absolutos de las actividades, acompañando y formando a los padres en el manejo diario de la discapacidad.

Las alas de Claudia de Associazione Lo Specchio Ritrovato

El proyecto tiene como objetivo brindar apoyo psicológico a personas que padecen trastornos alimentarios y a sus familias, a través de talleres creativos y grupos de escucha que les permitirán expresar y compartir experiencias y emociones.

Hacer para Ser de Oratorio Salesiano Michele Rua

La intervención del Oratorio Michele Rua tiene como objetivo crear un espacio educativo en el barrio Barriera di Milano de Turín, donde los jóvenes puedan aprender informática, corte y confección, música, realización de vídeos y carpintería, adquiriendo habilidades útiles para el futuro.

Una nueva perspectiva para la Esclerosis Múltiple de 160CM

160CM pretende ofrecer apoyo psicológico individual y grupal, oportunidades de encuentro y sesiones de rehabilitación específicas e individuales a personas con Esclerosis Múltiple, con el objetivo de aumentar la conciencia sobre la importancia de la prevención y la promoción de la salud.

CONCURSO OUR PEOPLE4PEOPLE



Reale Foundation está especialmente interesada en colaborar con grupos de interés que tengan un **fuerte arraigo en el territorio** en el que operan.

Por este motivo, cada año toda la **Red de Agencias** de Reale Mutua e Italiana Assicurazioni participa en el **Concurso Network4People**, invitando a cada agencia a identificar y presentar proyectos de Organizaciones sin ánimo de lucro que recibirán apoyo a través de Reale Foundation.

En la tercera edición se presentaron **27 proyectos**, 7 de los cuales correspondientes al área de intervención Salud y bienestar, 15 al área Inclusión y desarrollo social y 5 al área Medio ambiente y comunidades sostenibles. A partir de los votos expresados por la Comunidad web, se identificaron tres proyectos ganadores, a los que se sumó un cuarto elegido por el jurado evaluador. La Fundación decidió apoyar estas cuatro iniciativas aportando la suma de 40.000 €: 10.000 € por proyecto.

CONCURSO NETWORK4PEOPLE

Openhouse – Talleres de Aceites Esenciales de Giò Società Cooperativa

Con este proyecto, Giò Soc. Cooperativa tiene como objetivo crear un taller para el cuidado de un jardín aromático y la producción de aceites esenciales, involucrando a jóvenes adultos con discapacidad intelectual, con el fin de desarrollar nuevas habilidades que se emplearán en la búsqueda de una profesión.

Construimos la escuela en la aldea de Ambohitombo II de Africa Mission Cattedrale di Avezzano

La Misión lleva años trabajando para apoyar el desarrollo de las aldeas sin servicios en Madagascar. Esta intervención se utilizará para reconstruir el edificio escolar de Ambohitombo II, destruido durante la temporada de lluvias, para que los niños de la comunidad puedan regresar a la escuela.

DOPOiDICIOTTO ("18+") de I Papà del Calcetto SSD

El proyecto tiene como objetivo ofrecer a niñas y niños con trastornos del espectro autista o retraso intelectual una serie de cursos educativos, deportivos, lúdico-recreativos y relacionales que les ayuden a integrarse en el mundo social y profesional de una forma sana y positiva.

Nosotros también en la escuela de AIRETT

El síndrome de Rett es una enfermedad neurológica grave que afecta principalmente a las niñas y para la que no existe cura: AIRETT quiere involucrar a profesores y educadores en un proceso que les proporcione las herramientas necesarias para comunicarse con las niñas y jóvenes afectadas por la enfermedad.



Para que todos los grupos de interés de la Fundación estuvieran protegidos en cuanto al respeto de principios éticos y de comportamiento muy precisos, en 2018 se realizó una evaluación del diseño del **sistema de control interno** para hacer un seguimiento de los riesgos a los que puede quedar expuesta la actividad de la Fundación.

En este sentido, una cultura de gestión de riesgos y la puesta en marcha de controles por parte de la estructura y de las personas que trabajan en la Fundación son herramientas fundamentales para garantizar el uso eficaz y eficiente de los recursos generados, así como la veracidad de la información divulgada y el cumplimiento de las normas y reglamentos vigentes.

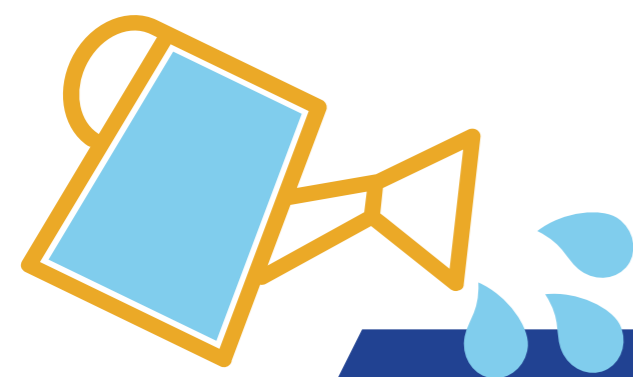

THE DISBURSEMENT PROCESS

Los controles realizados en el marco del proceso de desembolso a favor de los proyectos presentados corresponden a:

- 1** el análisis y la validación que hace el Patronato de las áreas de intervención identificadas, de las iniciativas a las que se brinda apoyo y de los asociados con los que se comienza una colaboración;
- 2** la comprobación que hace el Comité de Sostenibilidad de la coherencia de las áreas y los proyectos identificados con el Código de ética, el Estatuto y las directrices programáticas, así como la indicación de posibles incoherencias o anomalías al Comité Operativo, para que pueda encargarse de adecuar o rectificar las elecciones realizadas, o para que pueda proporcionar información útil en apoyo de las propuestas identificadas;
- 3** la trazabilidad de los datos indicados en las solicitudes de contribución por los potenciales beneficiarios y de la documentación en apoyo entregada a través del formulario correspondiente, para permitir la comprobación objetiva de la admisibilidad, la eficacia del proyecto, la alineación estratégica y de valores, así como de la sostenibilidad del proyecto, tanto a corto plazo como en el caso de que cese el apoyo de la Fundación;
- 4** la preparación de informes específicos donde se detallan los proyectos para los que se ha presentado una solicitud de contribución o se ha identificado un proyecto a apoyar;
- 5** el análisis y la validación que hace el Patronato de los proyectos incluidos en el plano de ejecución, identificados previamente por el Comité Operativo a partir de la información contenida en los informes indicados más arriba;
- 6** el seguimiento y la evaluación de los proyectos, a través del análisis de la información incluida en el expediente de avance relleno por los organismos beneficiarios, y de la documentación acreditativa obtenida;
- 7** la rendición de cuentas periódica al Patronato sobre el estado de ejecución de los proyectos hasta su conclusión;
- 8** la coherencia entre las sumas a pagar y lo que está previsto entregar a los efectos de la autorización correspondiente.

Recursos de la Fundación

3.013K

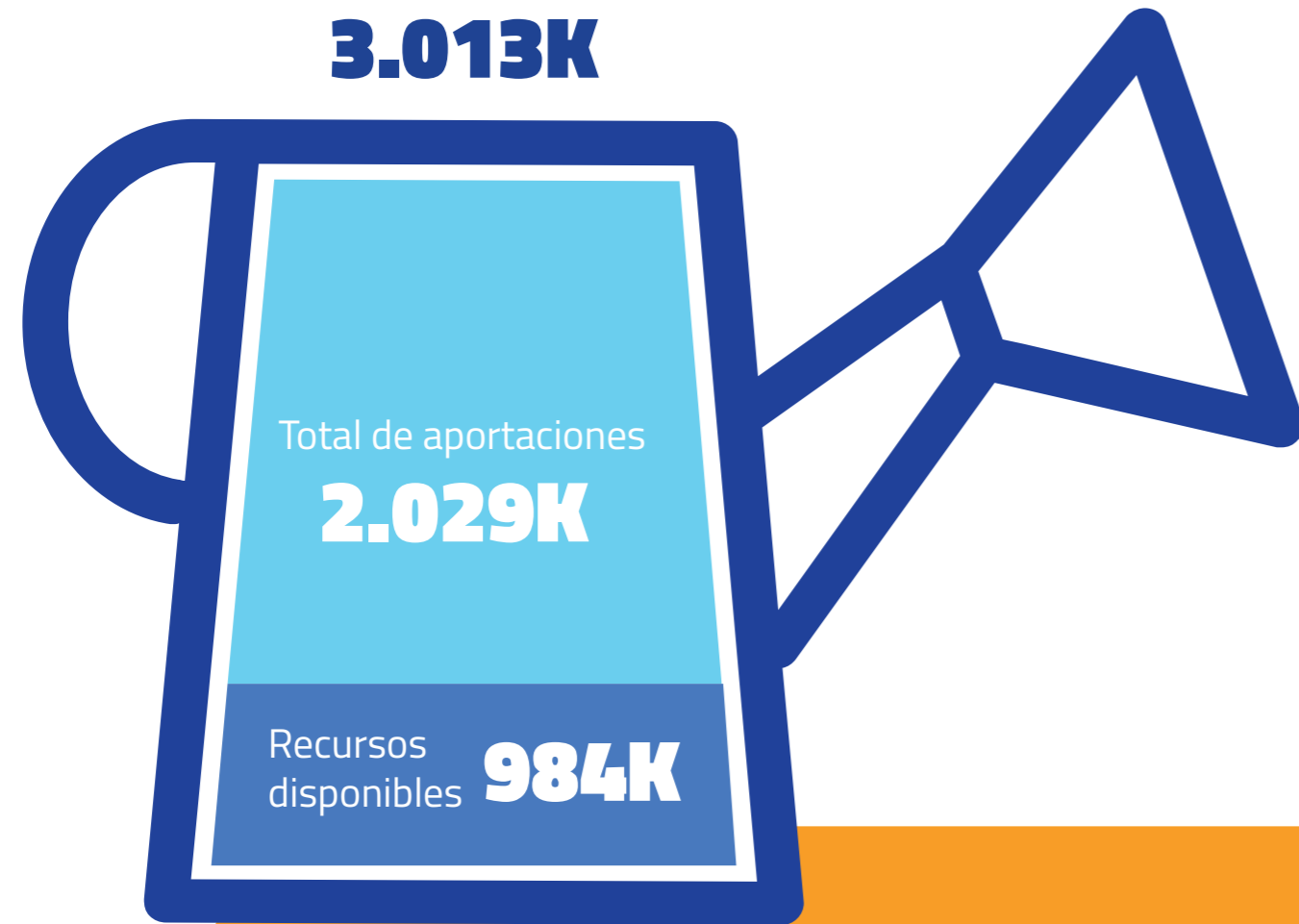

Total de aportaciones 2023

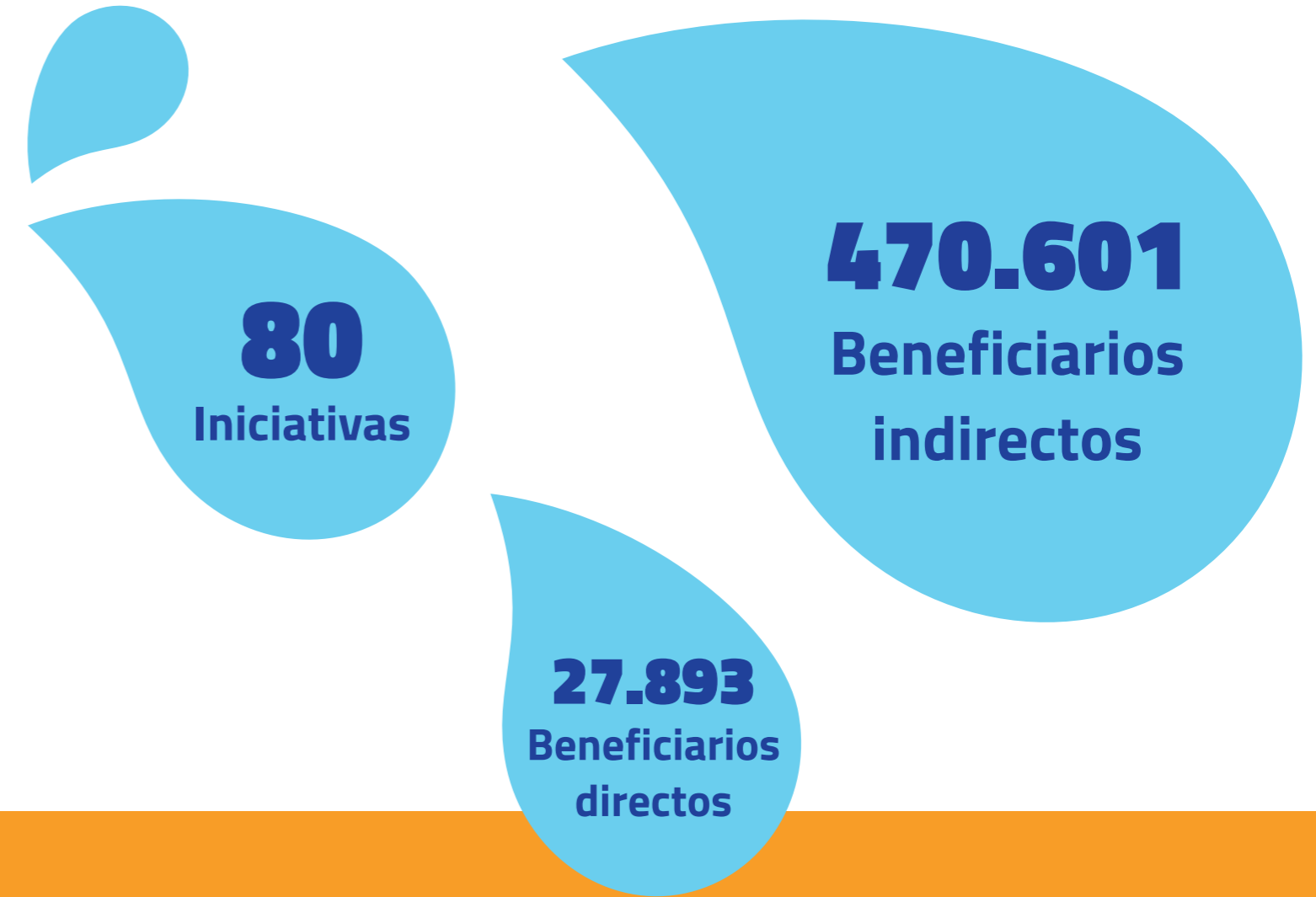

Resultados para las Comunidades

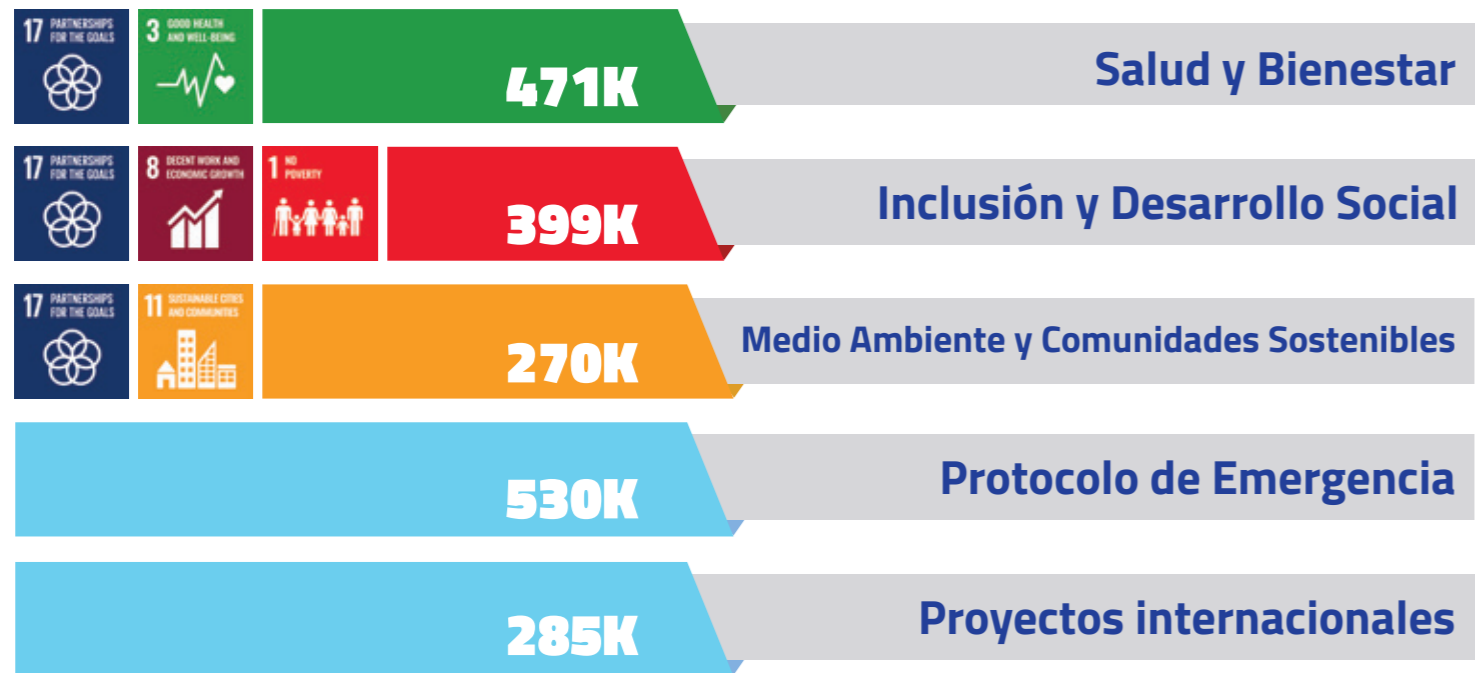

Italia



España

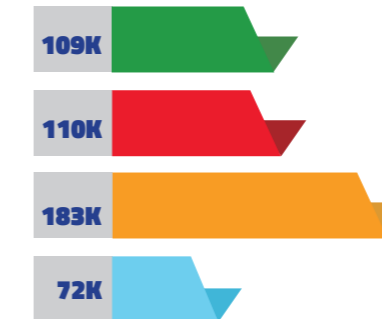

Chile

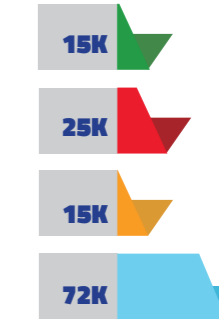

Plan de Ejecución 2023

Recursos totales



Salud y Bienestar

NOMBRE ORGANISMO	SUMA ENTREGADA
Dynamo Camp	30,000 €
Circolo Design – Z Lab	10,000 €
Asili Notturmi Umberto I	5,000 €
Opera Cardinal Ferrari Onlus	5,000 €
Opera San Giobbe	20,000 €
Mitocon	5,000 €
#Run4Emma	25,000 €
FORMA – Regina Margherita	10,000 €
AICR Onlus	20,000 €
CUS Torino	2,000 €
Banco Farmaceutico	20,000 €
Magic Torino	5,000 €
Fondazione Lavazza	35,000 €
Sermig	10,000 €
UGI	10,000 €

Fondazione Specchio dei Tempi	45,000 €
Aslan	5,000 €
Gruppo Italiano Tumori Rari	5,000 €
LILT	25,000 €
Paideia	10,000 €
Fondazione Maria Teresa Lavazza	5,000 €
Acción Social por la Música	10,000 €
ASION	25,000 €
Cultura en Vena	20,000 €
Fundación DFA	10,000 €
Grandes Amigos	15,000 €
Proyecto “Lola Busca Nueva Imagen”	10,000 €
Proyecto Salud Mental	19,000 €
Casa Sagrada Familia	18,000 €
Fundación Rosas	4,000 €
Fundación Tregua	3,000 €

Medio Ambiente y Comunidades Sostenibles

NOMBRE ORGANISMO	SUMA ENTREGADA
Giant Trees	5,000 €
De Sono Ass.ne per la Musica	20,000 €
Fondazione Parco Zoom	30,000 €
Rive Gauche	5,000 €
EU Consulting	4,500 €
Kallipolis	7,000 €
Consulta di Torino	35,000 €
Ayuntamiento de Reus	25,000 €
Programa STEM-ASTI	6,000 €
Proyecto Inserción Jérez-Alala	15,000 €
Proyecto Jóvenis Artistas	20,000 €
Proyecto medioambiental	10,000 €
Proyecto Mujer Rural – A Moradas	15,000 €
Proyecto Reinserción Mujeres YESES	5,000 €
Certamen Cultural de Belenes	12,000 €
Festival de Teatro de Merida	41,500 €
Becas Fundación Atapuerca	24,120 €
La Pincoya – Formando Chile	15,000 €
Fundación Sandretto	6,000 €
Becas Reina Sofia	50,000 €
Cereal Marino	50,000 €
WWF	30,000 €
Slow Food Chile	55,000 €

Inclusión y Desarrollo Social

NOMBRE ORGANISMO	SUMA ENTREGADA
FISIP	5,000 €
Centro per l’Unesco	7,000 €
FAI	30,000 €
Mosaico	5,000 €
Magazzini Oz	30,000 €
Confagricoltura	40,000 €
Università Scienze Gastronomiche	50,000 €
UNHCR	10,000 €
Social Inclusion	17,500 €
Altra Napoli EF	30,000 €
Aldeas Infantiles	10,000 €
APRAM	20,000 €
Caritas	30,000 €
Casa Caridad	20,000 €
Fundación DASYS	10,000 €
Manos de Ayuda Social	10,000 €
Hogar Riesco Llona	15,000 €

Detalle de las iniciativas 2023

Concurso Empleados Our People4People

NOMBRE ORGANISMO	SUMA ENTREGADA
#Run4Emma & Friends ETS	10,000 €
Associazione Lo Specchio Ritrovato	10,000 €
Oratorio Michele Rua	10,000 €
160CM	10,000 €

Concurso Agencias Network4People

NOMBRE ORGANISMO	SUMA ENTREGADA
Giò Soc. Coop. Sociale	10,000 €
Africa Mission Cattedrale di Avezzano	10,000 €
I papà del calcetto SSD	10,000 €
AIRETT	10,000 €

Proyectos Concurso Network4People

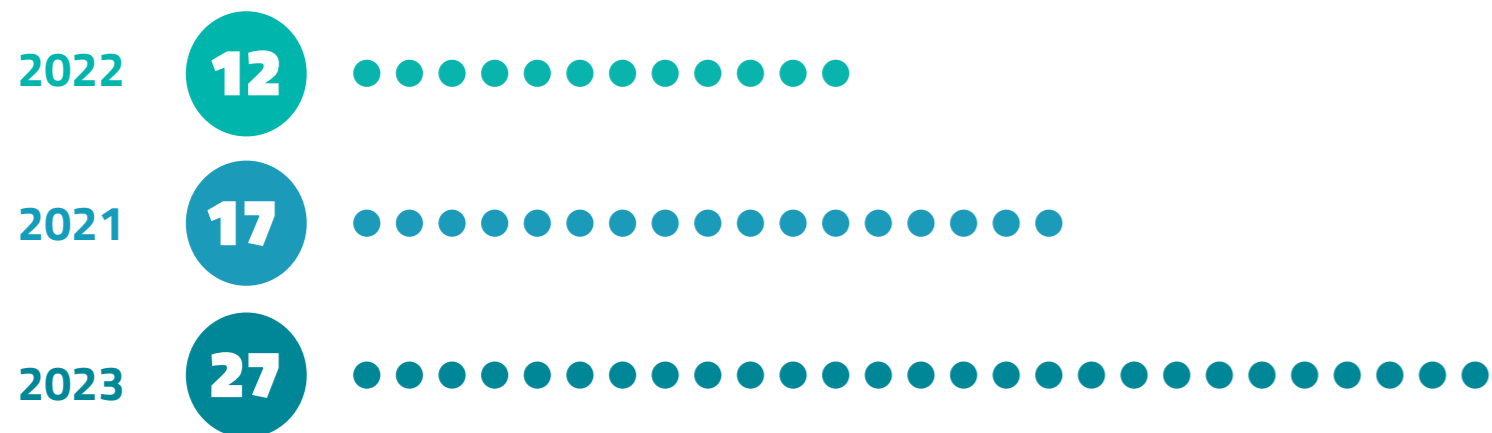

Total aportaciones



Protocolo de Emergencia

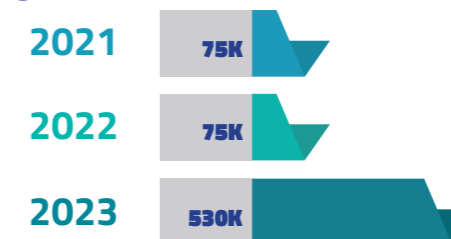

Proyectos internacionales

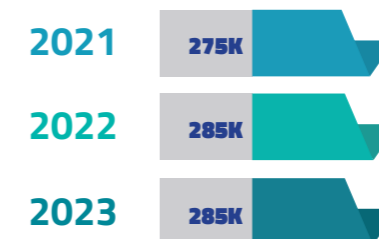

UN COMPROMISO QUE CRECE

El hoy y el mañana de Reale Foundation se apoyan en algunos pilares fundamentales.

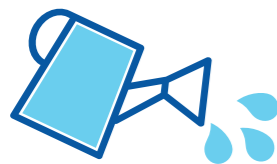

EL FUTURO DE REALE FOUNDATION

El **carácter Internacional**, poniendo en marcha y apoyando proyectos cada vez más internacionales y cross-country a través de sólidas relaciones con diferentes países y regiones del mundo.

La actividad de **Networking**, cultivando los vínculos sólidos y profundos con las Asociaciones colaboradoras y tejiendo nuevas relaciones con entidades que puedan aportar valor añadido a las iniciativas y el trabajo de la Fundación.

El **Apoyo** a las comunidades afectadas por emergencias, respondiendo inmediatamente a cada situación crítica emergente.

La **Togetherness**, el sentimiento de comunidad y pertenencia a partir del cual nacen las iniciativas de la Fundación tendientes a crear una amplia red de solidaridad. Los Concursos representan cabalmente este espíritu de arraigo comunitario.

La **Comunicación** dirigida a una audiencia cada vez más amplia, aumentando el eco y la participación mediática en las iniciativas realizadas.

En otras palabras, **Road to Social Business**: lo que la Fundación promete hacer es estimular el desarrollo y el crecimiento del empresariado social, mejorando la calidad de vida del mayor número posible de personas.

www.realefoundation.com

