



INFORME ANUAL 2022
ITALIA ESPAÑA CHILE

www.realefoundation.org



REALE GROUP

INFORME ANUAL 2022
ITALIA ESPAÑA CHILE



Nuestros Valores

Desde hace cinco años llevamos a cabo nuestra actividad inspirándonos en los **Valores** que guían el trabajo de Reale Group hacia un modelo de **crecimiento sostenible**, teniendo en cuenta las exigencias y las necesidades de las personas y el territorio.

Integridad. Como Fundación, seguimos nuestros objetivos con rectitud, seriedad, transparencia y fiabilidad, respetando a todos los grupos de interés, así como los códigos de conducta.

Carácter central de la persona. Realizamos acciones para devolver a cada individuo el valor que personalmente genera día tras día. La persona es el núcleo alrededor del cual giran las elecciones y las actividades que llevamos a cabo.

Responsabilidad. Gestionar el impacto en la sociedad, asumir las responsabilidades de las propias acciones, actuar de forma transparente evitando comportamientos incorrectos: en otras palabras, ser responsables.

Cohesión. Colaborar y compartir, aprovechando al máximo las capacidades de cada uno de nosotros, reforzando el sentido de comunidad y dando importancia a los intereses comunes, es lo que nos permite alcanzar nuestros objetivos como Fundación.

Innovación. Innovar significa anticiparnos a los cambios y buscar soluciones específicas y flexibles a los desafíos que van surgiendo en el escenario global, proponiéndonos como agentes de transformación ante los procesos socioambientales.

Nuestros Grupos de Interés

Involucrar y escuchar a nuestros *Stakeholders* (Grupos de interés) nos permite comprender y responder a las necesidades y exigencias emergentes, pero también mejorar la calidad de las acciones realizadas, garantizando la máxima **eficacia** y **transparencia**.

Los principales grupos de interés con los que dialogamos estableciendo **relaciones sólidas** son los Destinatarios de las aportaciones desembolsadas, los Beneficiarios de cada intervención en Italia, España y Chile, los Organismos de Gobierno de la Fundación, la Red Comercial, y cada uno de los Empleados, que son quienes contribuyen con sus propias capacidades a lograr objetivos prioritarios, entre los que se encuentran:

- garantizar la **transparencia** de las actividades realizadas;
- divulgar las iniciativas llevadas a cabo para **permitir el acceso** al mayor número de personas posible;
- favorecer el **diálogo** para definir conjuntamente las estrategias de intervención y los modos de puesta en práctica de las iniciativas;
- apoyar la definición de la **identidad de la Fundación**, dejando en claro su misión y papel social con los grupos de interés internos y externos.





Nuestra Misión

Nuestra historia como Fundación corporativa transversal respecto de las empresas del Grupo comienza el 24 de octubre 2017 fruto de la experiencia de Fundación Reale en España, con el objetivo de comprometerse en actividades de **compromiso con la comunidad** de carácter internacional a través de una estrategia de sostenibilidad estructurada y sistemática, para gestionar los donativos destinados a iniciativas para la comunidad.

Con el fin de **devolver parte del valor generado al territorio** donde éste se originó, nuestra misión principal es alcanzar los **Objetivos de Desarrollo Sostenible de la Agenda 2030** de las Naciones Unidas, a la que adhieren 193 países miembros de la ONU comprometidos desde 2015 en la construcción de un futuro de crecimiento sostenible, inclusivo y duradero.

Para ello, respondemos a las expectativas de todos nuestros stakeholders y a las necesidades de las zonas donde el Grupo está presente y opera, interviniendo a favor de las comunidades de Italia, España y Chile y poniendo en valor sus territorios. El desarrollo de las actividades se inspira en una lógica de **orientación**, **coordinación** y **comprobación** metódica del destino de todas las aportaciones.

Gobernanza

La que garantiza el funcionamiento de la Fundación es la Dirección de Sostenibilidad del Grupo, a través del trabajo conjunto de un Patronato y de un Comité Operativo.

Esa actividad es verificada, en última instancia, por el **Comité de Sostenibilidad**, Organismo formado por Administradores representantes de todas las empresas del Grupo. Los integrantes del Comité de sostenibilidad comprueban que las actividades de la Fundación respondan a los principios éticos y a los objetivos de sostenibilidad que guían la acción del Grupo.

El Patronato. El Patronato evalúa y aprueba en primera instancia la programación anual, y está formado por las siguientes Empresas del Grupo:

Reale Mutua – Ing. Luigi Lana, Presidente del Patronato

Blue Assistance – Dr. Luca Filippone, Vice Presidente del Patronato

Reale Seguros – Dr. Ignacio Mariscal, Miembro Delegado del Patronato

Italiana Assicurazioni – Dr. Roberto Laganà

Reale Immobili – Arq. Alberto Ramella

Banca Reale – Dr. Massimo Luvíe

Reale Vida – Dr. José Ramon Lopez

El Comité Operativo. El Comité Operativo tiene funciones de asesoramiento: en este marco, los representantes de las empresas del Grupo analizan cada una de las propuestas de proyectos y el programa que se presenta todos los años al Patronato.

El procedimiento utilizado se encuentra en el sitio web:

www.realefoundation.org

El Plan de Ejecución y el Informe de las actividades se presentan cada año, según lo previsto por las normas, al Ministerio de Educación, Cultura y Deporte de España.





Áreas de acción

Para apoyar a las comunidades de Italia, España y Chile, como Fundación realizamos proyectos a través de la aportación que las Empresas del Grupo ponen a disposición todos los años, en la medida establecida, a través de cada uno de los Consejos de Administración, dentro del límite máximo global del **1% de los beneficios netos consolidados del Grupo**.

Los recursos así recaudados se utilizan en proyectos relacionados con 3 áreas de acción: **Salud y Bienestar, Inclusión y Desarrollo Social, Medio Ambiente y Comunidades Sostenibles**, en armonía con los Objetivos de Desarrollo Sostenible **1** (Fin de la pobreza), **3** (Salud y bienestar), **8** (Trabajo decente y crecimiento económico), **11** (Ciudades y comunidades sostenibles) y **17** (Alianzas para lograr los objetivos).

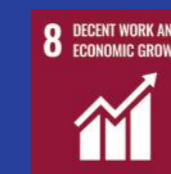



Salud y Bienestar



Apoyamos iniciativas en el ámbito de la prevención y el cuidado personal, que tienen como objetivo:

- combatir la **aparición de enfermedades crónicas**, reduciendo los factores de riesgo que derivan de las enfermedades crónicas frecuentes como diabetes, tumores y enfermedades cardiovasculares y respiratorias;
- mejorar el **bienestar de los pacientes** que sufren esas enfermedades, facilitando su acceso a los tratamientos y la cobertura de aspectos vulnerables, con efectos positivos en su calidad de vida desde un punto de vista físico, psicológico y social.



Salud y Bienestar

Un sostegno concreto alla ricerca

A través del proyecto "Un sostegno concreto alla ricerca" (Un apoyo concreto a la investigación), Mitocon se propone encontrar los fondos necesarios para la compra de un oxígrafo de última generación para el Departamento de Ciencias Biomédicas de la Universidad de Padua, fundamental para mejorar los procesos de diagnóstico de enfermedades mitocondriales y desarrollar nuevos enfoques terapéuticos.

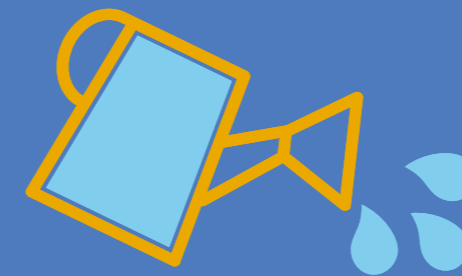

Objetivos del proyecto

La **medicina mitocondrial** estudia el funcionamiento de las mitocondrias, principal fuente de energía de las células, para esclarecer cuáles son los genes que provocan estas enfermedades y cómo pueden alterar estas disfunciones la producción de energía. Mientras que en muchos centros los estudios genéticos son rutinarios, los **estudios bioenergéticos** están mucho menos extendidos debido al coste y al instrumental disponible.

Para el estudio de los procesos subyacentes a las enfermedades mitocondriales es esencial una definición precisa de los cambios bioenergéticos, y **la actividad de crowdfunding** de Mitocon tiene como objetivo recuperar los recursos necesarios para apoyar a la Universidad de Padua (un centro de referencia en Italia para la medicina mitocondrial) en la compra del instrumental necesario para **mejorar los procesos de diagnóstico** y para **desarrollar terapias nuevas**.

A quién está dirigido

Los estudios que se podrán realizar con el nuevo oxígrafo beneficiarán a **todas las personas que padecen enfermedades mitocondriales**, estimadas en **1 de cada 5.000**. El oxígrafo también brinda a los médicos la posibilidad de investigar todas las enfermedades en las que **las mitocondrias se ven directamente afectadas en alguna medida**, como por ejemplo, el Parkinson, el Alzheimer y la ELA.

Salud y Bienestar

Un nuovo approccio alla cura del sarcoma osseo

El laboratorio Centro de Trasplante de Células Madres y Terapia Celular del Hospital Infantil Regina Margherita trabaja desde hace años para identificar nuevos enfoques terapéuticos para el sarcoma óseo, un tumor raro muy agresivo en niños y adolescentes. Uno de ellos es el uso de células madre mesenquimales como un nuevo sistema de liberación de fármacos.

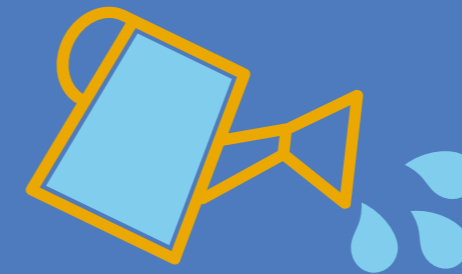
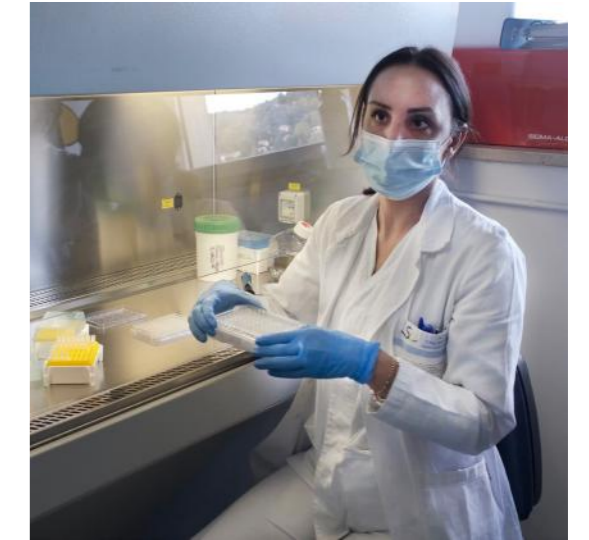

Objetivos del proyecto

Con este proyecto de la Fundación FORMA, el laboratorio Centro de Trasplantes del Hospital Infantil Regina Margherita podrá ensayar el uso de **células madre mesenquimales** como un nuevo sistema de **liberación de fármacos de quimioterapia**, capaz de migrar hacia microambientes inflamatorios y acumularse en el sitio del tumor sin efectos citotóxicos para el paciente.

Un nuevo sistema de liberación basado en estas microvesículas, fácil de conservar y estandarizado, permitiría ofrecer un nuevo enfoque terapéutico, **mejorando la calidad de vida de niños y adultos jóvenes**, pero también se podría aplicar como **terapia adyuvante** a otros tratamientos, como la cirugía y la radioterapia, o para tratar las recaídas pulmonares.

A quién está dirigido

Si bien se trata de tumores raros, los sarcomas representan **la enfermedad más agresiva entre niños y adolescentes**.

Se identificará un nuevo sistema basado en microvesículas biológicas cargadas de quimioterapéuticos como un **nuevo producto biológico farmacéutico estable**, fácil de conservar y estandarizado, para el tratamiento de estos **pacientes con sarcoma**, aportando beneficios a cada uno de ellos.



Inclusión y Desarrollo Social



Promovemos el desarrollo y la inclusión socioeconómica de las nuevas generaciones apoyando iniciativas tendientes a:

- incentivar **la inclusión juvenil**, cultivando conocimientos, habilidades, actitudes y **comportamientos** para mejorar las capacidades financieras;
- favorecer **la empleabilidad y la integración**, combatiendo las condiciones desfavorables y apoyando a los jóvenes en el desarrollo de habilidades y capacidades útiles para su incorporación en el mundo del trabajo.



Inclusión y Desarrollo Social

Un Comedor contra la exclusión

Desde 2011, Asociación Manos de Ayuda Social lucha contra la pobreza en el territorio de Madrid, ofreciendo un servicio de comida completo, sano y equilibrado a las personas en contextos de exclusión y dificultad socioeconómica, además de ayuda y asesoramiento para resolver su situación a través de la ayuda en la búsqueda de una oportunidad de trabajo.



Objetivos del proyecto

A través de su **Comedor Social**, Manos de Ayuda Social ofrece un servicio de comida completo, sano y equilibrado que se **lleva al hogar**, para que las familias no tengan que renunciar a la intimidad de sus hogares y puedan gestionar mejor su tiempo y la ayuda recibida en función de las necesidades de cada núcleo familiar. Muchos tienen hijos pequeños que todavía están estudiando, y otros que buscan trabajo: ayudar a sus familias brindando este tipo de apoyo les permite **continuar sus estudios** y **buscar oportunidades para un futuro profesional**.

La Asociación también trabaja para **la inclusión laboral** de las personas que se dirigen a ella, proporcionando todos los medios y los recursos disponibles para facilitar la incorporación en el mundo del trabajo y el desarrollo de una autonomía progresiva.

A quién está dirigido

En 2021, Manos de Ayuda Social brindó asistencia a **292 personas**, y el número de beneficiarios directos fue creciendo día a día, generando una larga lista de espera.

Por ello, en 2022 el objetivo fue el de apoyar a **350 personas**, para ayudarlas a salir de la pobreza y de la exclusión.

Inclusión y Desarrollo Social

Sostegno del diritto allo studio

Desde su fundación, la Universidad de Ciencias Gastronómicas de Pollenzo se ha comprometido en promover el derecho a la educación, anteponiendo los valores del mérito al origen geográfico, la extracción social y las posibilidades económicas de sus alumnos, y desarrollando propuestas educativas inclusivas, también a través del fundraising.



Objetivos del proyecto

El proyecto de UNISG tiene el fin de ofrecer a los estudiantes meritorios la posibilidad de completar sus estudios a través de la **cobertura total de los costes de matrícula** y el apoyo durante el proceso postuniversitario de **inserción laboral**, creando una red de ex alumnos que puedan representar a los principales "embajadores" de los valores de Pollenzo y de su formación.

Todo esto es posible gracias a la actividad de fundraising, que permite la unión de **organismos y empresas** que comparten la sensibilidad de garantizar un futuro educativo a muchos jóvenes, incluyendo a emigrantes y a estudiantes de países del hemisferio sur.

A quién está dirigido

El proyecto de *fundraising* puede beneficiar a **estudiantes del curso de tres años o de las maestrías propuestos por la UNISG de Pollenzo**, que representan el 10% del total de estudiantes matriculados.

Desde su creación, gracias a la contribución de sus patrocinadores, la UNISG de Pollenzo ha garantizado el Derecho a la Educación a **más de 300 estudiantes de más de 40 países**.



Medio Ambiente y Comunidades Sostenibles



Apoyamos un proyecto de lucha contra el cambio climático:

- aumentando la **capacidad de resiliencia de las comunidades** frente a catástrofes naturales, apoyando la gestión de las fases de emergencia y las posteriores a la emergencia;
- reduciendo la **exposición al riesgo** y la vulnerabilidad en caso de terremotos e inundaciones.

Además, apoyamos proyectos de **desarrollo y valorización artístico-cultural** del territorio y promovemos iniciativas a favor de la **movilidad sostenible**.



Medio Ambiente y Comunidades Sostenibles

Bee Zoom

La polinización es un servicio esencial para la conservación de las especies vegetales. El proyecto de la Fundación Zoom pretende dar respuesta a la emergencia de los insectos polinizadores a través de la gestión, la conservación y la conectividad de los hábitats necesarios para su supervivencia, actividades que también se revelan útiles para desarrollar las capacidades y las habilidades de las personas en dificultad, favoreciendo su inclusión.

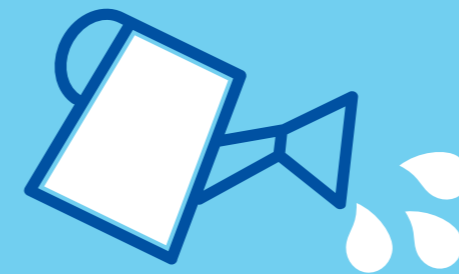

Objetivos del proyecto

Los polinizadores representan una de las emergencias ecológicas más importantes. Como las zonas agrícolas no proporcionan un hábitat suficiente para los polinizadores silvestres, el rendimiento de los cultivos hoy depende, tanto de la vegetación circundante como del **apoyo de las abejas gestionadas por el hombre**.

Sin embargo, hasta el día de hoy, los estudios sobre la dinámica de polinización de las especies silvestres son escasos. Con este proyecto, la Fundación Zoom destina un **área de 13.670 m²** al **estudio de la comunidad local de polinizadores y las especies botánicas** que éstos necesitan, supervisando el estado de salud de las abejas y promoviendo la apicultura como actividad de restauración del hábitat, pero también como trabajo de rehabilitación social.

A quién está dirigido

Los beneficiarios de Bee Zoom son el personal que participa en la investigación – **4 investigadores, 2 estudiantes de posgrado, 2 apicultores, 2 agricultores y 2 criadores** –, los **Organismos de investigación ambiental** y las **Universidades** que utilizarán abejas para la biovigilancia ambiental, las **empresas agroecológicas** a través del restablecimiento de las especies botánicas, los **Municipios** – en primer lugar el de Cumiana, donde tiene su sede el parque – y las **Asociaciones** que podrán programar actividades educativas y encuentros para la comunidad.

Medio Ambiente y Comunidades Sostenibles

Programa EFIES

Un programa de formación superior de calidad es fundamental para acceder a oportunidades académicas y profesionales igualmente valiosas. Por ello, Formando Chile trabaja en las zonas más desfavorecidas del país, para que los jóvenes puedan acceder a una educación justa e inclusiva, que les brinde las herramientas necesarias para construirse un futuro.

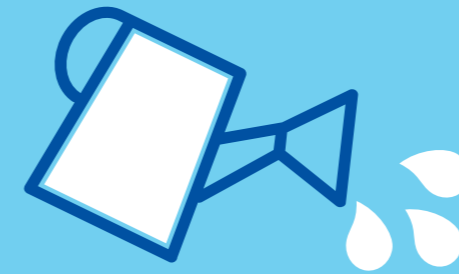

Objetivos del proyecto

Con el programa EFIES (Escuela de Formación para el Ingreso a la Educación Superior), Formando Chile pretende aumentar las posibilidades de acceso de los **estudiantes chilenos de tercer y cuarto año de secundaria** a la **universidad**, a la **formación técnica** y a las **escuelas profesionales**, alejándolos de las situaciones de vulnerabilidad de la vida cotidiana.

A través de la oferta de **clases de matemáticas, lenguaje, y talleres de autoconocimiento**, Formando Chile brinda a los jóvenes las herramientas necesarias para que puedan desarrollar las habilidades y competencias necesarias para afirmarse social y profesionalmente.

A quién está dirigido

El Programa EFIES está dirigido a **1200 estudiantes de tercer y cuarto año de secundaria con un índice de vulnerabilidad superior al 70%**. Se trata de estudiantes con un proceso educativo que se ve afectado por el contexto de referencia, pero con altas expectativas de acceso a las escuelas de educación superior.

De forma indirecta, el programa beneficia a las **familias** de los estudiantes que participan, y a la **comunidad** en su conjunto.



Proyectos internacionales



Nuestros proyectos internacionales involucran transversalmente a Italia, España y Chile, creando relaciones y llevando proyectos exitosos más allá de las fronteras, para compartir objetivos y beneficios entre las comunidades y los territorios en los que estamos presentes y operamos desde 2017.

Proyectos internacionales

Powercoders Madrid

España se está convirtiendo en uno de los principales países de llegada de inmigrantes y solicitantes de asilo, con más de 96.000 pedidos entre 2017 y 2019. Estas comunidades tienen un alto potencial, pero deben enfrentar una serie de barreras para ingresar al mercado del trabajo. Powercoders es un proyecto que tiene el propósito de brindar un apoyo concreto a los refugiados a través de clases de programación y desarrollo web.

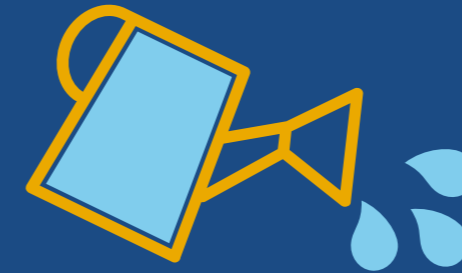

Objetivos del proyecto

Después de las dos ediciones italianas, la primera en Turín y la segunda en Milán, el **programa Powercoders** también se puso en marcha en España, en Madrid, ofreciendo a un grupo de refugiados y solicitantes de asilo un **curso de formación en IT para desarrollar capacidades de coding**, que podrán utilizar en una segunda fase de entrada en el mundo del trabajo.

El curso también permite reforzar sus *soft skills* y presentarles a empresas para encontrar **oportunidades de pasantías** de un año de duración, con la posibilidad posterior de encontrar concretamente un **trabajo**.

A quién está dirigido

Powercoders Madrid involucra directamente a un **grupo de 20 refugiados y jóvenes desempleados**. De éstos, el 90% encuentra una pasantía y más del 60% es contratado en la empresa después de un año.

El proyecto tiene un impacto positivo en las **familias de los beneficiarios** y **desafía los estigmas y estereotipos** sobre la inmigración y el desempleo juvenil.

Proyectos internacionales

Cereal marino

La zosteria marina es una planta acuática perteneciente a la familia de las Fanerógamas marinas.

Antiguamente era terrestre, y hoy crece completamente sumergida en el agua, y sus semillas son objeto de estudio del equipo del chef Ángel León (del Restaurante Aponiente, Cádiz), por su elevado valor nutritivo y por su impacto positivo en términos de sostenibilidad ambiental y social.

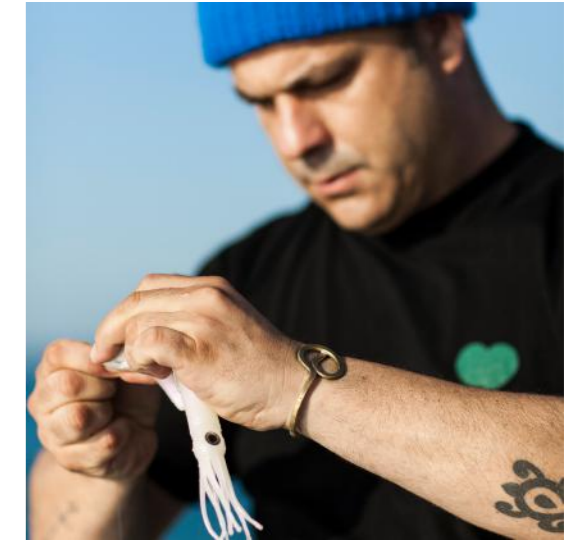

Objetivos del proyecto

A través de la **recuperación de 300 m2 de marismas en la bahía de Cádiz**, desde 2017 Aponiente ha logrado **cultivar zosteria marina de modo controlado**, experimentando su uso para la alimentación humana

Cereal rico en proteínas, aminoácidos, vitaminas y sales minerales, la semilla de la zosteria marina es una de las más sostenibles del planeta, porque su cultivo no requiere **fertilizantes** ni nutrientes aditivos, **reduce la huella de carbono** y genera **riqueza ecológica, paisajística y social**.

El objetivo del chef Ángel León y de su restaurante es encontrar cada vez más ingredientes como la semilla de la zosteria marina, capaces de hacer que los alimentos de origen marino sean un recurso sostenible, un auténtico **alimento del futuro**.

A quién está dirigido

El proyecto no solo produce **beneficios ambientales y nutricionales** en las zonas de cultivo de la zosteria marina y para el mercado alimentario, sino también beneficios de carácter socioeconómico, porque crea **empleo para la comunidad de Puerto de Santa María (Cádiz)** gracias a los cultivos perennes en los estuarios de Cádiz.



El Centro de vacunación

Una nueva fase de la emergencia sanitaria

Desde los primeros meses de la pandemia de Covid-19, hemos hecho nuestra contribución para ayudar a la población a prevenir y afrontar el virus.

Al cabo de los **proyectos de apoyo a hospitales y familias**, y después de **Reale Hub CV-19**, el centro de vacunación en el Centro Recreativo para el personal de Reale Group, hemos colaborado con el **Sermig** para preparar un **nuevo "Centro" en las instalaciones del Arsenale della Pace**.

Los resultados

En **88 días de atención** - del 2 de enero al 31 de marzo de 2022 - gracias al apoyo de los médicos y los enfermeros del **CDC Grupo Affidea** y a la actividad de recepción y coordinación de los **voluntarios del Grupo y de las Asociaciones**, fue posible administrar **74.789 dosis** que, sumadas a las 144.518 colocadas en Reale Hub, permitieron **vacunar al 20% de la población de Turín**.

BTogether 4 Ucraina

Para brindar ayuda concreta a la **población amenazada por la guerra**, nos hemos puesto en marcha para apoyar a los niños y a las familias que huyen, cuya supervivencia y libertad están amenazadas.

Después de un vuelo de emergencia organizado con la **Región Piamonte** y **Lavazza** para trasladar a los niños enfermos de cáncer que huían de los territorios ucranianos, decidimos utilizar nuestro Protocolo de Emergencia para colaborar con **Casa Oz**, **Casa Ugi**, **Sermig – Arsenale della Pace**, la **Asociación Matrioska** y **Adisco Sección Piamonte**, y ofrecerles un refugio seguro para continuar su tratamiento en el Hospital Infantil Regina Margherita, pero también para ayudar a los refugiados desplazados en Moldavia durante las primeras semanas del conflicto.

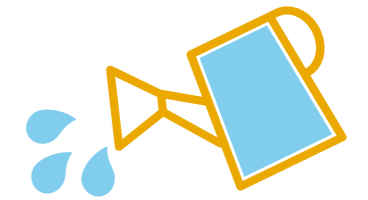

Recogida de artículos de primera necesidad

En marzo, colaboramos con Matrioska para ayudar a los **refugiados desplazados en Chişinău**, asistidos por la organización moldava **Viaţa fără leucemie**.

A través de una **recogida de artículos de primera necesidad** organizada en el Museo Histórico Reale Mutua, fue posible embalar **450 cajas** llenas de productos para bebés y productos de higiene personal, botiquines de primeros auxilios, mantas y ropa de invierno, que se trasladaron a la capital moldava con una furgoneta puesta a disposición por **Tecnoservice**.

El concierto

A través de la música fue posible apoyar a los **niños enfermos de cáncer en tratamiento en el Hospital Infantil Regina Margherita** y acogidos con sus familias en las casas hogar de Casa Oz, Casa Ugi y Sermig.

El concierto organizado el 5 de mayo de 2022 en el marco del **Conservatorio Giuseppe Verdi** de Turín, en colaboración con **Erato Choir**, dirigido por **Dario Ribechi** y conducido por **Mario Acampa**, permitió **recaudar los fondos necesarios** para ofrecerles una estancia tan serena como sea posible.

En España

El **sistema de protección de la infancia** se vio seriamente afectado por el conflicto. Más de 98.000 niños confiados a los cuidados de los institutos quedaron sin recursos y viven en situaciones de alto riesgo de violencia y abandono, con pocas posibilidades de ser evacuados de forma segura.

Para responder a esta emergencia, con **Aldeas Infantiles SOS** se creó un **fondo de emergencia** para ofrecer albergue, alimentación, productos de higiene, prevenir la separación de familias durante el desplazamiento, favorecer el posible reencuentro en un ambiente protegido y garantizar apoyo psicológico.

Gracias al programa, hasta ahora fue posible **ayudar a más de 8.000 niños**, brindando atención y asistencia sanitaria y **evacuando a familias enteras** en Polonia y Rumanía.

Our People4People - Italia

Cada año cultivamos el **sentido de comunidad** y el espíritu de pertenencia de los **Empleados** del Grupo, dándoles la oportunidad de identificar y presentar proyectos meritorios de Organizaciones sin fines de lucro a las que podemos brindar apoyo financiero.

En su última edición, en OurPeople4People participaron **25 proyectos**, **13** de los cuales correspondientes al área de acción **Salud y Bienestar**, **10** al área **Inclusión y Desarrollo Social**, y **2** al área **Medio Ambiente y Comunidades Sostenibles**.

Sobre la base de las **preferencias expresadas por la Comunidad de la web**, se identificaron los 4 proyectos ganadores a los que entregamos una financiación de 10.000 €, por un total de 40.000 €.



Ripensa + GENORM

1 A través de un estudio multicéntrico a escala nacional, **Eu brain APS** quiere identificar los posibles factores, genéticos y no genéticos, que predisponen a la asfixia y encefalopatía post-asfixia, para reconocer posibles embarazos de riesgo a partir del cribado de la semana 37

Un cavallo per amico: insieme oltre gli ostacoli!

2 El proyecto de **ASD Rubens APS** involucra y rehabilita a niños y jóvenes a través de actividades de apoyo psicológico, intervenciones asistidas con caballos y perros, talleres para la formación laboral e iniciación a la autonomía, potenciando sus capacidades y su sentido de la responsabilidad.

Realmente in pace

3 La **Asociación Matrioska** quiso ofrecer asistencia y ayuda inmediata a niños y madres ucranianos que huyen del conflicto, ofreciéndoles un refugio en las familias de Pianezza (TO) y facilitando su integración escolar y profesional, para un futuro más sereno y seguro.

Esci dal tunnel

4 "Esci dal tunnel" (Sal del túnel) de **WALCE Onlus** es una iniciativa de prevención que tiene como objetivo generar una mayor conciencia de los riesgos para la salud causados por fumar, a través de actividades y pruebas en las plazas de las principales ciudades italianas.

5forGood

Para celebrar nuestro **quinto año de vida**, hemos querido involucrar a todas las realidades que nos han permitido generar un impacto positivo en los territorios italiano, español y chileno, convirtiéndolas en protagonistas del aniversario.

Con la iniciativa 5 for Good, hemos premiado **5 proyectos de Organizaciones sin fines de lucro** que operan en **Italia, España y Chile**.

Prevención de pobreza y riesgo de exclusión social en familias con un hijo enfermo de cáncer

- 1 Con este proyecto, **ASION** quiere ayudar a las familias con un hijo con cáncer en situación de pobreza o riesgo de exclusión social atendido en hospitales de Madrid, a cubrir los nuevos gastos que ocasiona la enfermedad oncológica, como la farmacia o el traslado al centro de salud.

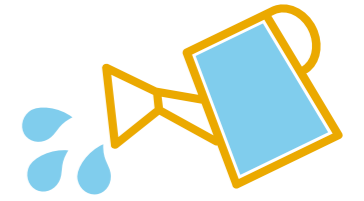

Figli di uno sport minore

- 2 La **Asociación Magic Torino-UILDM** involucra a jóvenes y adultos con discapacidades severas en la práctica del hockey en silla de ruedas, ocupándose de encontrar lugares y medios de transporte adecuados, asegurando ayudas personalizadas y consiguiendo los recursos económicos necesarios para apoyar las actividades.

Proyecto Elías

- 3 El proyecto de **Lola Busca Nueva Imagen** tiene como objetivo promover el bienestar de los niños con enfermedades raras y sus familias, ayudándoles concretamente a prevenir factores de riesgo mediante la entrega de material ortopédico, formación en maniobras respiratorias de reanimación y apoyo psicológico.

Scuola di lingua e integrazione delle mamme

- 4 Con este proyecto, la **Asociación Sudanesa de Turín** ofrece apoyo a las generaciones más jóvenes comenzando por sus madres, ayudándolas a aprender el idioma italiano y a obtener el certificado de octavo grado, para que puedan vivir una integración social y profesional real y completa.

Equipamiento para la Pompa Italia

- 5 El proyecto tiene como objetivo dotar a cada rescatista de la **XI Compañía de Bomberos de Santiago de Chile "Pompa Italia"** de un equipo completo de seguridad y comunicación, indispensable para poder brindar un servicio profesional a las comunidades en las que llevan a cabo su labor día a día.

Network4People - Italia

Cultivamos las relaciones con todos los stakeholders del Grupo, entre ellos, los **Agentes**, profundamente **arraigados en el territorio** donde operan.

Con Network4People, los Agentes de Reale Mutua e Italiana Assicurazioni pueden presentar proyectos meritorios de Organismos sin fines de lucro para apoyar.

En su quinta edición se presentaron **12 proyectos**, **7** de los cuales corresponden al área de **Salud y Bienestar** y **5** al área de **Inclusión y Desarrollo Social**.

A través de las **preferencias expresadas por la Comunidad de la web**, fue posible premiar tres proyectos, a los que se sumó un cuarto seleccionado por jurado evaluador.

Las iniciativas recibieron una aportación de 10.000 €, con un desembolso total de 40.000 €.

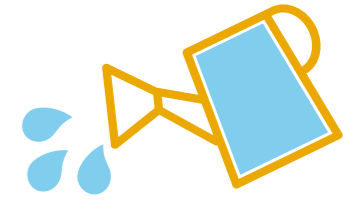

Hospice Cuneo

1 El proyecto de la **Fundación Adas** garantizará la entrega de 10 camas hospice, recuperando y convirtiendo un edificio histórico en un centro de atención a largo plazo para cubrir las necesidades identificadas por la Región Piamonte y el Ministerio de Salud de la Provincia de Cuneo.

I giovani: una risorsa contro la povertà

2 El proyecto de **La Casa del Melograno** responde a situaciones de pobreza y carencia educativa a través del voluntariado, involucrando a jóvenes de entre 15 y 18 años en actividades de apoyo a familias del barrio Vanchiglia de Turín ayudadas económicamente por Cáritas, y a sus integrantes más jóvenes.

CresciAMO atleti

3 A través del deporte, **ASD Passeportout** quiere ayudar a los jóvenes con discapacidad que residen en el territorio de Valsesia a desarrollar la autoestima e interactuar con sus pares, tomando conciencia de sus capacidades a través de entrenamientos, cursos de formación y momentos compartidos.

Prevenzione di precisione per il tumore prostatico

4 El proyecto propuesto por la **Fundación Edo ed Elvo Tempia** tiene como objetivo evaluar el impacto de la actividad física en la prevención del cáncer de próstata, involucrando a un grupo de hombres mayores de 50 años en deportes al aire libre e inculcando el valor del cuidado del propio cuerpo.

El proceso de desembolso

Para garantizar la máxima transparencia y el respeto de principios éticos y de comportamiento muy precisos, en 2018 se realizó una evaluación del diseño del **sistema de control interno** para hacer un seguimiento de los riesgos a los que puede quedar expuesta nuestra actividad como Fundación corporativa.

En ese sentido, una sólida cultura de la **gestión del riesgo** y la puesta en práctica de controles por parte de la estructura y de las personas que trabajan para la Fundación, han demostrado ser fundamentales para garantizar el uso eficiente y eficaz de los recursos generados, el cumplimiento de las normas y los reglamentos vigentes, y la exactitud de la información divulgada.

Los controles realizados en el marco del proceso de desembolso a favor de los proyectos presentados corresponden a:

- el análisis y la validación que hace el Patronato de las áreas de intervención identificadas, de las iniciativas a las que se brinda apoyo y de los asociados con los que se comienza una colaboración;
- la comprobación que hace el Comité de Mediadores y Árbitros de la coherencia de las áreas y los proyectos identificados con el Código de ética, el Estatuto y las directrices programáticas, así como la indicación de posibles incoherencias o anomalías al Comité Operativo, para que pueda encargarse de adecuar o rectificar las elecciones realizadas, o para que pueda proporcionar información útil en apoyo de las propuestas identificadas;
- la trazabilidad de los datos indicados en las solicitudes de contribución por los potenciales beneficiarios y de la documentación en apoyo entregada a través del formulario correspondiente, para permitir la comprobación objetiva de la admisibilidad, la eficacia del proyecto, la alineación estratégica y de valores, así como de la sostenibilidad del proyecto, tanto a corto plazo como en el caso de que cese el apoyo de la Fundación;
- la preparación de informes específicos donde se detallan los proyectos para los que se ha presentado una solicitud de contribución o se ha identificado un proyecto a apoyar;
- el análisis y la validación que hace el Patronato de los proyectos incluidos en el plano de ejecución, identificados previamente por el Comité Operativo a partir de la información contenida en los informes indicados más arriba;
- el seguimiento y la evaluación de los proyectos, a través del análisis de la información incluida en el expediente de avance relleno por los organismos beneficiarios, y de la documentación acreditativa obtenida;
- la rendición de cuentas periódica al Patronato sobre el estado de ejecución de los proyectos hasta su conclusión;
- la coherencia entre las sumas a pagar y lo que está previsto entregar a los efectos de la autorización correspondiente.

Total de aportaciones 2022

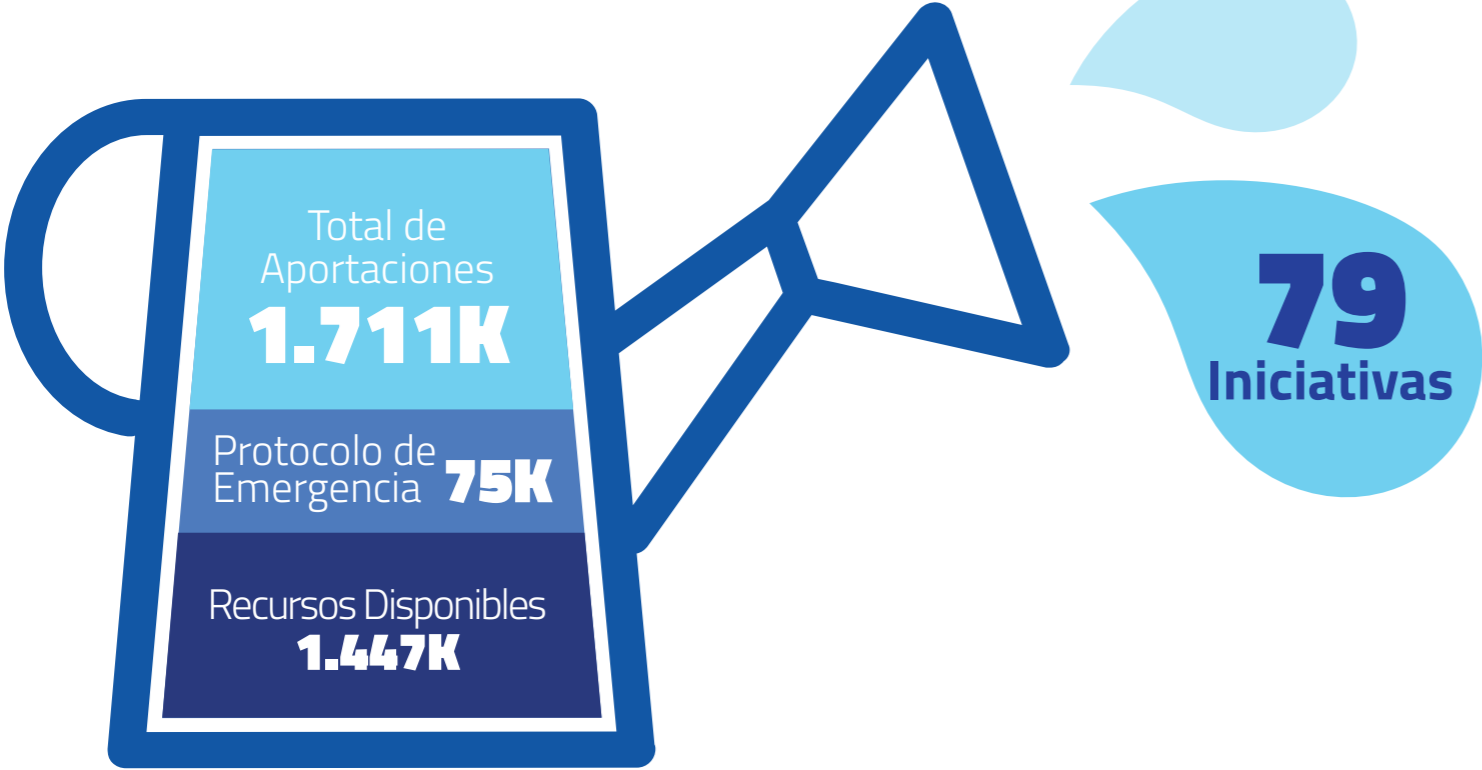

3.234K Recursos de la Fundación



Plan de ejecución 2022



España

25 proyectos

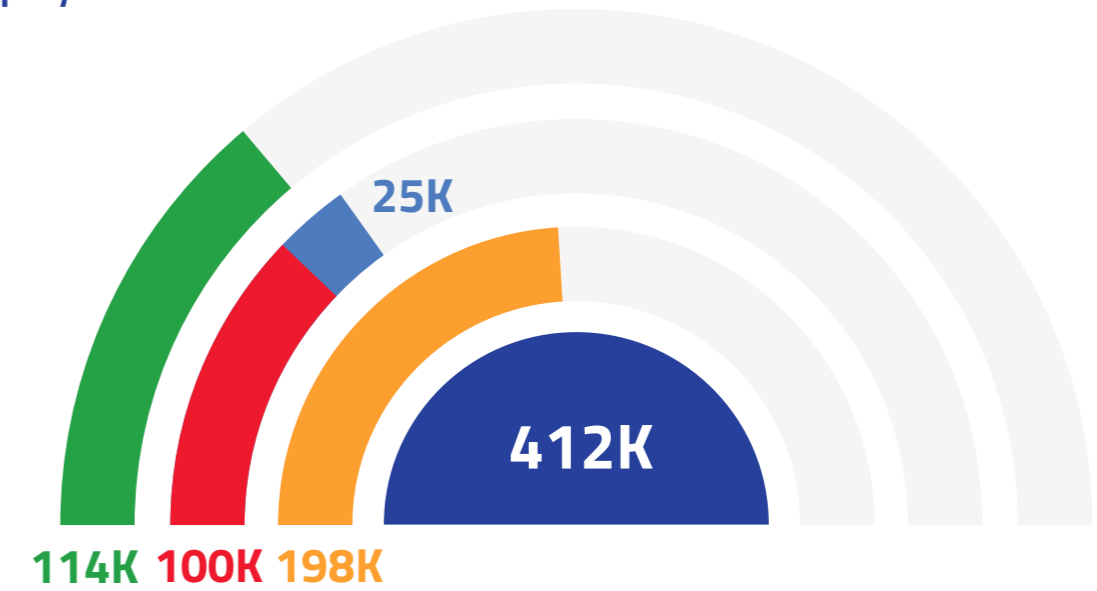

Italia

45 proyectos

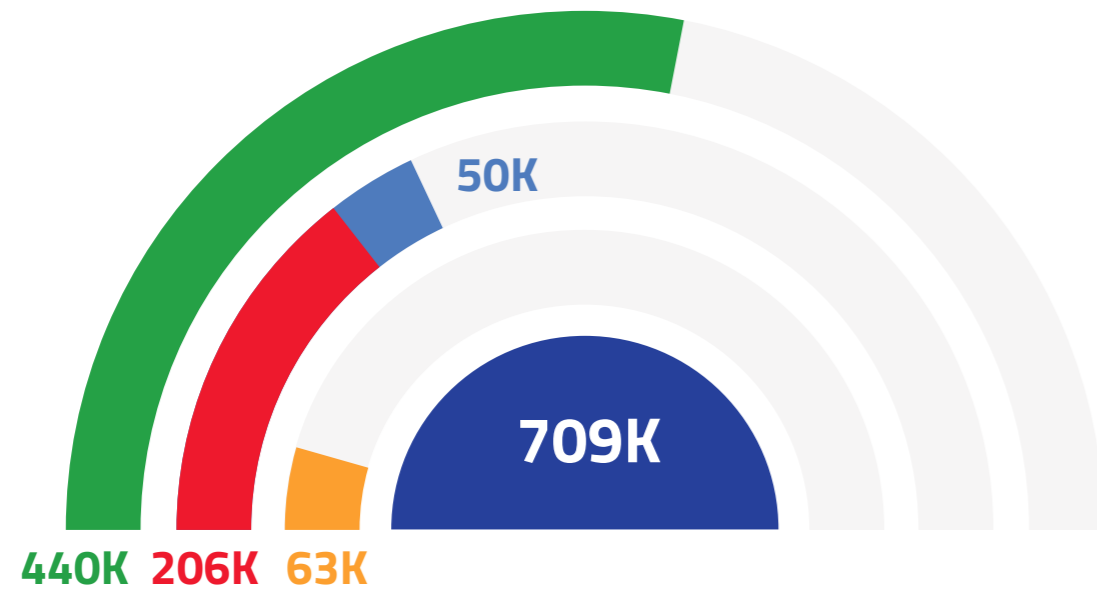

Chile

4 proyectos

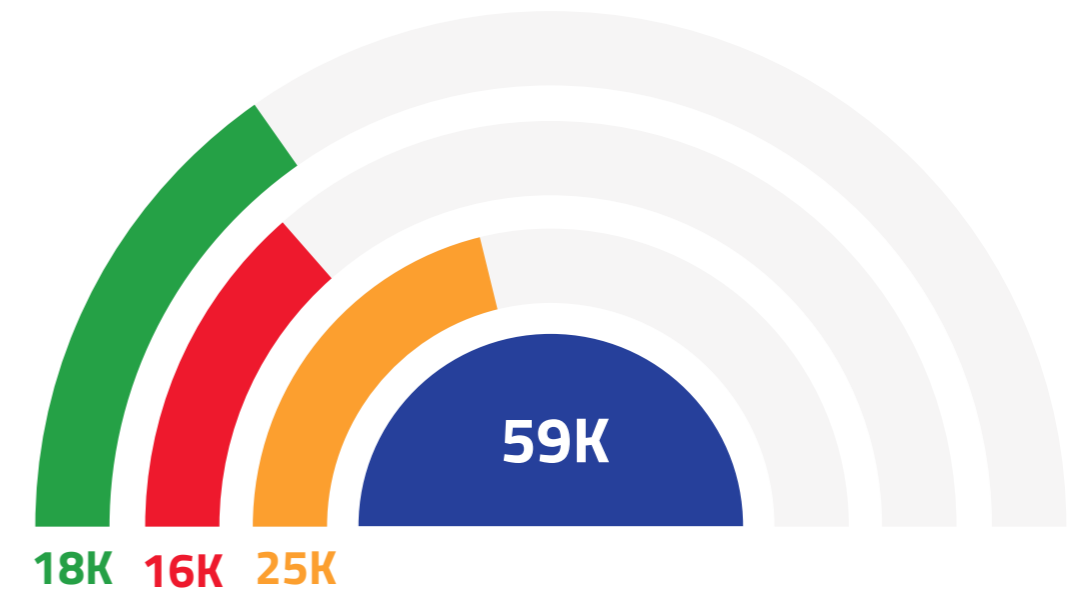

Detalle de las iniciativas 2022

Salud y Bienestar

NOMBRE ORGANISMO	SUMA ENTREGADA
Dynamo Camp – un ACE per Dynamo	10.000 €
Circolo del Design – Z Lab	30.000 €
Asili Notturmi Umberto I	5.000 €
Opera Cardinal Ferrari Onlus	5.000 €
Opera San Giobbe	30.000 €
Mitocon	15.000 €
#Runforemma – Sistema simbolico	25.000 €
FORMA – Regina Margherita	30.000 €
AICR – Giornata Mondiale del Cuore	18.000 €
CUS Torino	2.000 €
Banco Farmaceutico	3.000 €
FORMA – Babbi Natale	10.000 €
Gruppo Italiano Tumori Rari	5.000 €
Magic Torino	5.000 €
U.O. Oculistica di Treviglio	29.000 €
Fondazione Lavazza – Aereo Ucraina	23.700 €
De Sono – Concerto raccolta fondi	6.700 €

Associazione Attilio Romanini Onlus	70.000 €
PAIDEIA	10.000 €
UGI	3.800 €
Fondazione Astigiana per la Salute	9.000 €
Lega del Filo d'Oro	5.000 €
Grandes Amigos	15.000 €
Asión	25.000 €
Cultura en Vena	15.000 €
Fundación DFA	10.000 €
Lola Busca Nueva Imagen	10.000 €
Jerez por Santiago	10.690 €
Salud Mental	8.000 €
Casa Sagrada Familia	18.000 €
Dynamo Camp	40.000 €

Inclusión y Desarrollo Social

NOMBRE ORGANISMO	SUMA ENTREGADA
FISIP	5.000 €
Centro per l'Unesco	7.000 €
FAI	30.000 €
Mosaico	5.000 €
MagazziniOz	39.000 €
Confagricoltura	40.000 €
Università Gastronomica Pollenzo	50.000 €
Fondazione Vodafone	10.000 €
UNHCR	5.000 €
Associazione Sudanese	5.000 €
Aldeas Infantiles	10.000 €
Apramp	20.000 €
Cáritas	30.000 €
Casa de la Caridad	20.000 €
Comedor Social Manos de Ayuda	10.000 €
Fundación DASYS	10.000 €
Hogar Maria Auxiliadora	16.000 €
Powercoders	80.000 €

Medio Ambiente y Comunidades Sostenibles

NOMBRE ORGANISMO	SUMA ENTREGADA
Giant Trees	5.000 €
De Sono Ass.ne per la Musica	15.000 €
Fondazione Parco Zoom	20.000 €
Lyons Club Susa Rocciamelone	3.000 €
AICR Onlus	20.000 €
Festival de Mérida	37.000 €
Proyecto Cultural Atapuerca	24.000 €
Certamen de Belenes	12.100 €
WWF	10.000 €
Reus – Apoyo socio/cultural	25.000 €
Reinserción Mujeres YESES	15.000 €
STEM-ASTI	12.000 €
Proyecto Formación Jóvenes	15.000 €
Proyecto Mujer Rural	15.000 €
Acción Social por la Musica	10.000 €
Exposiciones Jóvenes Artistas	17.100 €
Albeniz y Cultura en Vena	6.000 €
La Pincoya – Formando Chile	12.000 €
Fundación Sandretto	65.000 €
Cereal Marino	50.000 €
Becas Reina Sofia	50.000 €

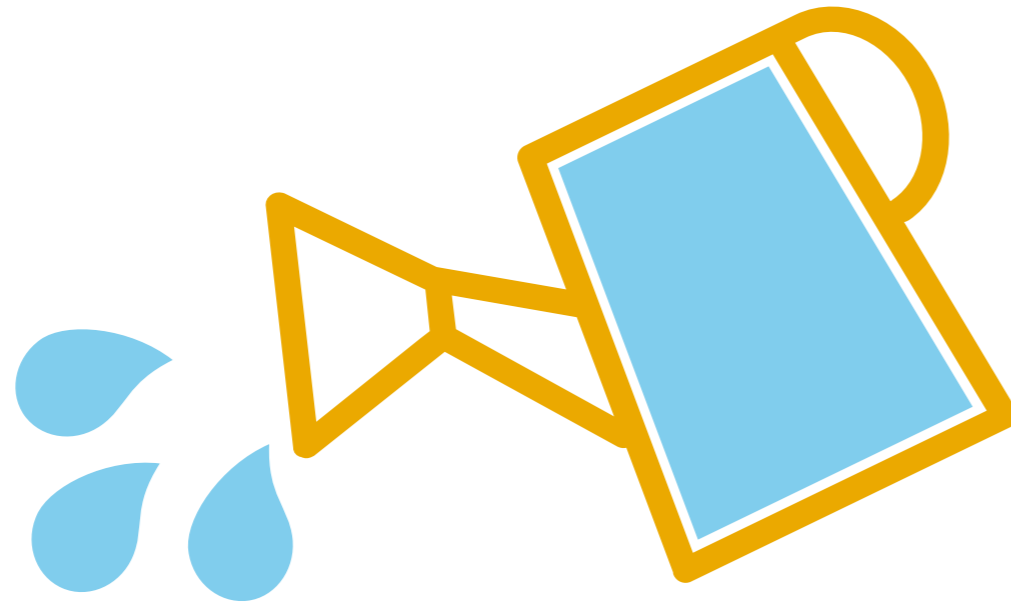

Concursos

Our People4People	40.000 €
Eu brain APS	10.000 €
ASD Rubens APS	10.000 €
La Matrioska	10.000 €
WALCE Onlus	10.000 €
Network4People	40.000 €
Fondazione ADAS	10.000 €
La Casa del Melograno	10.000 €
ASD Passeportout	10.000 €
Fondazione Edo ed Elvo Tempia	10.000 €
5forGood	50.000 €
Magic Torino	10.000 €
Associazione Sudanese di Torino	10.000 €
Asión	10.000 €
Lola Busca Nueva Imagen	10.000 €
Bomberos – Pompa Italia	10.000 €

Un compromiso que crece

Salud y Bienestar

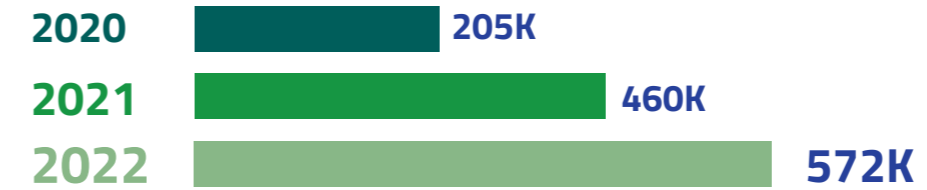

Medio Ambiente y Comunidades Sostenibles

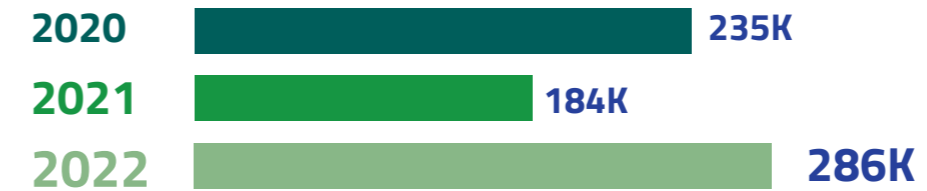

Total aportaciones

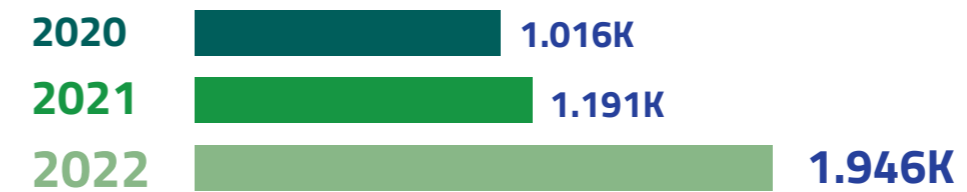

Proyectos internacionales



El futuro de Reale Foundation



Nuestro presente y nuestro futuro se apoyan en algunos pilares fundamentales:

Carácter internacional. Ponemos en marcha y apoyamos proyectos cada vez más internacionales y que abarcan varios países a través de sólidas relaciones con otras regiones del mundo.

Networking. Cultivamos relaciones sólidas y profundas con las Asociaciones y tejemos nuevas relaciones con organismos capaces de constituir un valor añadido para nuestras actividades y nuestra labor.

Apoyo. Apoyamos a las comunidades afectadas por emergencias y catástrofes, respondiendo rápidamente a cada situación crítica que surja.

Togetherness. Fomentamos el sentido de comunidad y pertenencia del que nacen nuestras iniciativas, tendientes a crear una amplia red de solidaridad. Los Concursos representan muy bien este arraigo.

Comunicación. Dialogamos con un público cada vez más amplio, aumentando el eco de las iniciativas realizadas y escuchando las exigencias de los territorios donde operamos.

Road to Social Business. Lo que nos prometemos hacer es estimular el desarrollo y el crecimiento del espíritu empresarial social, mejorando la calidad de vida de la mayor cantidad de Personas posible.

¡Gracias a todos!

Muchos proyectos, muchas historias, muchas personas,
un único objetivo: trabajar por un futuro mejor.





REALE GROUP

www.realefoundation.org

Paseo de la Castellana, 9/11 - 28046 Madrid